盛京時報

陰曆丁丑六月十五日
昭和十二年七月廿二日
西曆一千九百卅七年

本報價目本埠每份每月一圓二角(國幣) 外埠郵費在內每份每月一圓四角(國幣) 零售每份五分(國幣) 廣告刊費五號字每行十三字一日一圓(國幣)長期另議
發行人 染谷保藏　編輯人 菊池貞二　印刷人 森光明
發行所 奉天隅田町九番地 盛京時報社
電話(編輯部二─三二八二番)(營業部二─二〇二二番) 城內直資所四─二三六八號 振替口座奉天一一三〇番
各埠支社 新京東六馬路 哈爾濱新八站承德街 大連榮町二番地 大阪北區堂島濱通一

時論

中國文化建設協會之責任

上海中國文化建設協會。在滬市府開代表大會。典禮甚盛。該會自成立以來。對於文化建設。盡力頗多。而於指正思想一點。成績尤豐也。

或有不明其義者。以爲中國文化。即是舊文化。何待今始建設。且舊文化已不適用。又何必建設。如謂中國需要文化。則新文化具在。接受而已矣。又何用建設。持此說者。不特不知舊文化。亦不知新文化。中國文化甚古。然以中間歷經外族之思想宗教輸入。蛻遷者甚多。即如人所共詆之迷信陋習。支配中國人思想風俗者幾二千年。然初非中國固有之物。又如後世政法教養之窳敗。亦絕非郅治時期之正軌。大抵皆由喪亂之後。因陋就簡。施之既久。弊竇愈多。由是言之。可知即就舊文化言。亦須用一番別擇整理之功。況今之建設中國文化。並非復舊乎。至於適用與否。當分別觀之。自其變者言。時代進化。無時或息。斷無一成不變永久適用之理。豈特古代文化。已成陳跡。甚至俄頃之間。效率已異。然自其不變者言。則名言至理。有歷數千年不能廢棄者。遽欲一筆抹殺。亦非事理之平也。

至於接受新文化之說。關係尤爲重要。中國今日誠不能不採取他人之長。亟求進步。然歐美文化。除關係自然科學者。舉世從同。無畛域可言。此外如關於社會科學者。思想羣出。學說各異。英美代議制之精神。不能取證於意德。法西斯黨之動作。不能求諒於蘇聯。今日接受。果以何者爲標準乎。若雜亂無章。兼收並取。乃眞發生不適用之問題矣。

建設文化。以須要爲第一義。中國文化建設協會。即以建設需要之文化指示正當之思想爲責任。實今日不可缺之工作。國人論學。好爭意氣。往往爲快意計。遂不問利害。中國接觸西洋文化時期與日本同。日本一方未棄其固有之精神。而一方已能追蹤歐美。中國則以爭意氣之故。新舊之潮。至今未息。株守之士。抱殘守缺。幾以性命相搏。髦士俊彥。稍涉舊聞。則慮蒙開倒車之恥。於是凡屬新說。皆樂承受而不加別擇。其結果乃罕有成效。蔣介石近日演說。謂中國教育方法亦有可用者。不必盡學歐美。陳立夫氏今日致辭。謂我民族對世界亦有貢獻。可謂能見其眞。吾人甚望中國文化建設協會更力盡其責。趨向旣明。一切窒礙。皆可以廓清矣。（新聞報）

如華軍不挑釁 日方亦不開砲

華方在宛平縣城趕緊強固陣地

【豐台廿一日電】廿一日拂曉一時、華方斥候約十八、由八寶山方面接近日軍陣地、旋被擊退、其後亦無若大砲擊、迄至今晨、華方堅持沉默、然自今晨以來、宛平城加緊堆積土囊、而日方此次、乃爲膺懲射擊、如廿九軍不出挑戰的行爲、日方亦不發砲、刻正嚴重監視中、

日華兩軍衝突以後之情形

【豐台廿日電】與河邊部隊移動同時、以一木部隊爲中心之部隊、對於運送糧食及彈藥、非常忙碌、通信隊在露營中從事通信、不遑揮汗、午後四時繼續中之砲聲暫停、此時於此戰鬪戰死之小林軍曹遺骸、抵一木部隊、軍兵顏色、須臾即變、繼而受傷之北島二等兵、經戰友看護、於意識不明中後送、戰爭之興奮、對華兵更深加憎惡、

日軍飛機飛往南方

【北平廿一日電】爲監視華軍撤退情形、並防備蹂躪何應欽協定而北上之中央軍、日軍飛機若干架、今晨十時、通過北平上空、飛往南方、

華中政委會決定 對日强硬態度

將其曲及不法轉嫁日側

【南京廿一日電】中央政治委員、會議由蔣介石出席之下、廿一日午前九時起至十一時、亘二小時、以華北事變對日態度爲中心、遂行重要協議、會議內容、雖付諸秘密、然會議開幕時、王外交部長說明自事變發生以來、對日外交經過、何軍長說明華軍軍事設施後、滿場一致正式決定對華北事變及對日方針如左、

即基於五全會議三中全會議之宣言、及蔣介石廬山聲明、對日備忘錄之回答、國民政府堅持不擴大主義、然日軍現開始積極的軍事行動、故不得已由自衛上採取對日總動員、以對付時局云云、

由此觀之、國府不顧蹂躪協定、敢行不法射擊等之違法事實、將其曲盡轉嫁於日本、且對日側不擴大、就地解決、加以阻害、自誇實力、出以不可解之聲明、要之、華方以此態度而堅持拒絕就地協定時、事態前途、發展莫測、

中央軍參謀部電魯韓抗戰

【上海廿一日電】中央軍參謀部、頃向魯韓發出命令、即以魯省爲對日作戰之右翼部、不許日軍上陸、若受日軍攻擊、則以淄川爲第一線、到底抗戰、使日軍亘一星期膠着該線、嗣後中央軍援助魯軍云云、

對日軍炮擊宛平 日皇御軫念時局

【東京廿一日電】拜聞日本天皇陛下、鑑於華北事變之情勢、由葉山別宮還幸宮城、現雖溽暑、御聽取陸海外當局奏陳事變之情報、御精勵政務、就中廿日、日軍隱忍自重後、對蹂躪協定及迭次敢行不法射擊之華兵、毅然加以應戰、陛下御軫念時局、聽聞緊急閣議後、廣田外相急遽參內之旨、出御御座所、於百武侍從長侍立之下、對廣田外相賜以覲見、御聽取奏陳、又在時局中心之三宅坂、連日御勤務精勵之閑院參謀總長宮殿下及對在華艦隊命令待機之伏見軍令部總長宮殿下、其他各皇族殿下、均御憂慮時局、據拜聞、今夏各宮殿下、御中止御避暑、

蔣對商震電令華北參戰

【南京廿日電】蔣介石當廿日由廬山起程、對前線總指揮商震、電令將在保定集結之中央軍六萬、一齊北上、參加戰鬪、

青島頗平穩

【青島廿一日電】此間日僑民方面概形平穩、然華方較形緊張、有紛紛避難於濟南者、各要人眷屬、均已避難、

日軍在溽暑戰場 續行膺懲的戰鬪

爲正義冒難現正監視中

【〇〇〇〇二十日電】日方已解開容忍囊袋口、對華決行膺懲射擊、華方對此、不知自量之射擊、或不中的、或不炸裂、徒值一笑而已、彼方十八號迫擊砲、常飛散於距彼方數百米突遠近、僅崩起些許土壤耳、好容易彼方視測隊看清日軍砲兵陣地、砲彈惠顧、但終未告炸、日軍當即揭起危險區域之赤色信號、絕對禁止出入、此亦滑稽劇也、維時、華方敷設於蘆溝橋附近之數十地雷、爲日軍砲彈所擊、轟然爆發、木材等、四散飛揚、奮鬥於百度以上炎熱之日本將士勇姿、足使觀者淚下、汗流浹肩、背囊側面、汗水滲出、濕漉之日兵、將飲路傍停水、以愈口渴、將校視此姿勢、發溫情之語曰『忍耐點兒吧、不良的水喝不得、拿我的水壺去、各就部署露着『忍耐點兒』之軍士緊張姿色、及群鬪爲迫擊砲彈所傷之兵士姿色、令人感激莫名、膺懲戰鬪告終、敵殆受膺懲靜寂無聲、而日軍第一線將士、嚴重監視倘或開槍、即斷然膺懲、糧食已運與前線將士、佇目遠望、行將告落之望樓、如黑點之浮於蒼穹、月光照臨戰後之下界燈火毫無、平原肅靜、日軍陸續督視焉、

在第一線記者 訪河邊部隊長

【文字山二十日電】二十日正午、重大指令傳至一文字山、是時暗雲低垂、薰風酷熱、在山坡斜面待機之軍士臉色、頻呈緊張、下午一時半、記者往訪移往〇〇〇之〇〇〇團司令部、搭乘汽車、急赴第一線、而宛平縣城門正面、子彈一顆一顆向汽車掃射、華人司機者、慌忙將車停止、斯時也、城門左右、無情感之火硝四散、敵人射擊、更節節增烈、下午二時以後隱忍自重之日本陣地、已達緊張之最高巔、赤松部隊與筒井部隊步砲兩大名手、控制於後方一基羅地點之十五生的榴彈砲後面、已將離弦、取突擊之形勢、帶劍冠兜之雄姿、隱伏於文字山腹中、方在蘆溝橋橋洞下佈置突擊隊時、川邊部隊長、牟田口部隊長、齊赴陣地巡查、軍士更形緊張、距一文字山北方二基羅大河簪方面、砲聲轟轟不絕、記者與悠然毫不緊迫手執望遠鏡之川邊部隊長、在土囊中、作最前線之一問一答、

記者…這就要開火了嗎？

部隊長…您若看我軍迄及今日的隱忍自重、則今日之舉、不是當然的嗎？

記者…城門掛日本國旗了嗎？

部隊長…沒有！沒有！蘆溝橋呵、日本軍一個兵也沒有過去、自無破壞協定之理、

記者…令人覺到有點兒惋惜呢！

部隊長…倘有指令、不得已將始終嚴重的膺懲射擊、以壓倒敵人呵、

華北事變畫報

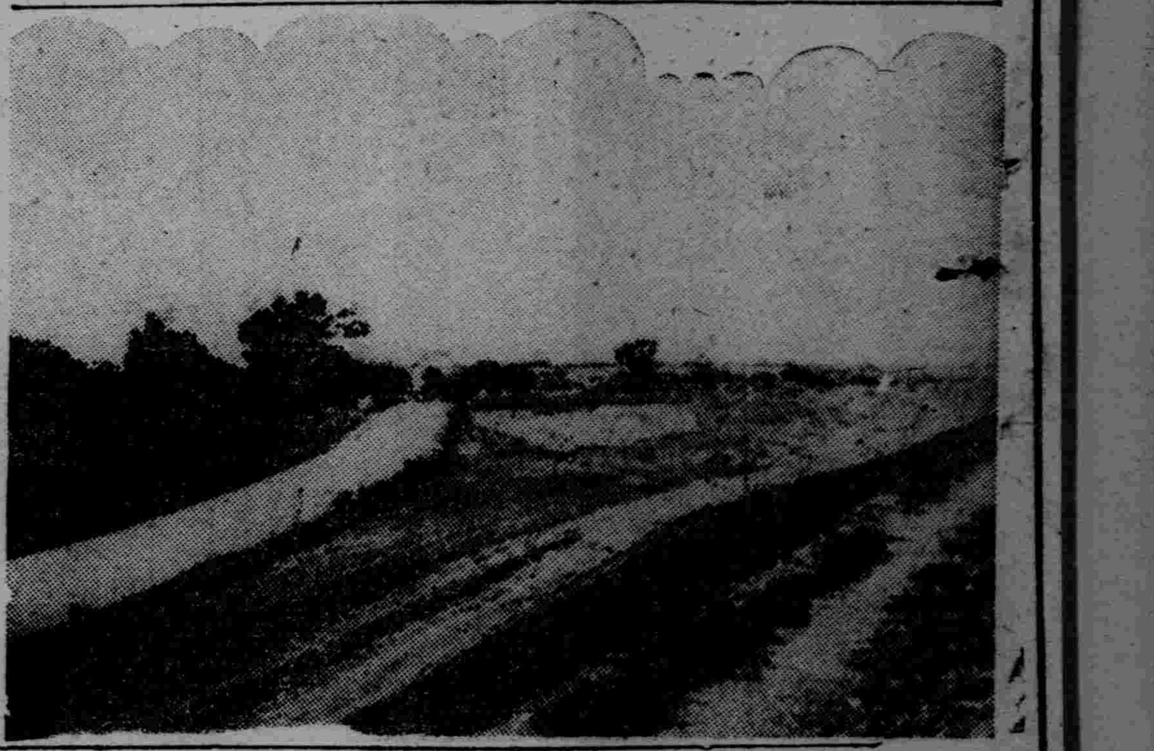

日華兩軍竟而交火之宛平縣城郊外情形

鈴木參謀畧談決意

【〇〇〇〇廿日電】廿日午後戰鬪後、鈴木參謀說明戰鬪經過、關於今後方針、略談決意、日軍應續監視華軍、然更加攻擊、則日軍有加以殲滅的打擊之準備云云、

華方再度相射擊 未幾被日軍應戰沉默

【〇〇〇〇廿日電】廿日午后、華方一度發生不法射擊、被日軍膺懲擊退後、至午后六時五十分許、華方又由蘆溝橋方面向一文字山日軍陣地集中追擊砲射擊、日方乃不得已應戰、至七時十分、開始砲擊、及至八時二十分許、華方始再度沉默、

日再開緊急閣議 決向既定方針邁進

廣田、杉山兩相報告情形

【東京廿日電】華北時局直面的最惡事態、再惹起衝突、事態更形惡化、日政府廿日午後七時五十分、再開緊急閣議、近衛首相以次全閣僚以下參集、首先由廣田外相詳細報告、日高參事官與國府外交部當局折衝經過後、杉山陸相報告華北情勢、略謂、華側雖承認成立局地的解決、竟蹂躪該協定、對日軍加以不法砲擊、故日軍由自衛上不得已應戰等語、並披瀝日軍決意、若續行如此不法行爲、則日側基於既定方針必講求毅然措置以求諒解、同時報告處於緊張事態之陸海軍之緊急措置、次之、關於政府態度方針、協議結果、因蹂躪日政府不擴大方針者在華方、故日政府立於既定方針、爲監視協定履行計、決定採取自衛上之適切的强硬態度、午後九時散會、

廣田招次官等協議今後措置

【東京廿一日電】廣田外相廿日午後十一時、在外相官邸招致堀內次官、石射東亞局長、基於政府方針、關於今後外務當局應採取之措置、作種種協議、並外相鑑於事變愈趨擴大之傾向、從今以後、起居官邸以備體勢、

軍事扶助方針已成爲具体化

【東京廿一日電】日陸軍當局、鑑於日軍前敵將兵、堪受酷熱、始終反擊暴戾之卅九軍攻擊、爲使此等忠勇將兵、毫無後顧之憂、已當事變發生同時、關於軍事扶助、樹立根本方針、節節料理一切準備、日內與內務省舉行妥商、將使該根本方針、一一具體化、

一、關於軍事扶助法之實施、力求雖爲一眷族、亦無落下扶助者、

二、會社、並銀行及其他之勤者、當負兵役義務時、爲保障其職業、嚴重監視保障法之實行、且加督勵、

三、按前敵將士眷族之生計、因醫療費達相當比率、故爲減少負担起見、對於全國醫師、藥劑師團體、請其協力以謀病院之實費診療、並藥費之實費提供、務須實現、

駐平外國武官前往最前線

【〇〇〇廿日電】廿日午後接日華兩軍交火之報、駐平英美蘇各國武官及新聞記者、爲視察日軍戰線計、前往〇〇〇、訪問〇〇〇隊司令部、各國武官及新聞記者、對河邊部隊長在距華軍最前線宛平縣城二千米地點、指揮所部、均各感嘆、

華開軍委緊急會議 決支持蔣聲明

强化戰備、實行以夷制夷策

【南京二十日電】蔣介石鑑於華北事態緊迫、二十日黃昏、急遽自廬山返寧、即在中央軍官學校官邸、聽受軍政部長何應欽、對於前線報告及中央軍戰備、有所報告、繼而外交部長王寵惠、關於與日本外交交涉經過、及中國駐英美蘇聯各國大使與駐在國政府折衝顛末、向蔣報告、是夜八時、軍事委員會招集緊急會議、於異常緊張中、協議時局對策、結果、全場一致支持蔣介石聲明之根本原則、決定政府之根本方策、下午十一時散會、茲誌其決定如次、

一、對日戰備强化、

二、推進對英美蘇聯之外交工作、

三、各部隊担當戰事佈置準備、

孫部等均赴滬

【上海廿日電】孫連仲部第八十八師、亘十九、二十之兩日由常州赴滬、八十七師、亦由柳州向上海開始移動、又駐浙江軍亦向吳淞上海調駐、中央軍大部隊、現取包圍上海之形勢、

第二〇九團團長 吉星文負傷

【天津廿一日電】廿日下午七時廿分許、在宛平城內應戰之第二〇九團團長吉星文、因遭日軍砲擊負傷、目下戰線尚平穩、

羅斯福暗示無有

介入日華紛爭之旨

【華盛頓廿日電】美國政府、關於日華紛爭、是否發動中立法、隨同華北情勢告緊、成爲一般所注目者、然羅斯福大總統、於廿日會見新聞記者團、對『是否適用中立法』之記者團、質問、反問略謂『何故？』」即暗示美國無提議中立法之意思、

倫敦各報登載樂觀的感想

【倫敦廿日電】廿日倫敦各晚報、於煽情的標題下、報道日華兩軍在宛平縣之衝突事件、漸次判明衝突眞相、各報以小標題處理一切記事登載樂觀的感想、略謂、此次事變、

朝日新聞社舉辦獻納軍用機運動

亦依東亞式折衝、而至最後瞬間、可告解決等語、英國政府所接公報、做亦同一趣旨、駐英大使館當局、爲明知此次事變經過計、廿日午後、向英外務省通告同盟通信社英文通信、將此發表各新聞社、

【東京廿一日電】對日空軍之強化、爲致國民的協力計、東京大阪兩朝日新聞社、決開始獻納軍用飛機運動、於廿日報上發表該計劃、日全國民之熱情、均表示贊同、獻金者接踵而來、廿日、東京朝日達十萬四千九百四十六圓三十九錢、大阪朝日達十三萬二千三百五十一圓八錢、共計廿三萬七千二百九十七圓四十七錢、此等獻金欵額、爲未曾見之劃期的記錄、

其中有神風號勇士飯沼塚越兩氏、首先將各方面所贈予之三千二百餘圓一律捐助、一般人士、均爲之感謝、

慰問袋四千個向華北發送

【東京二十一日電】都下之女學生、及一般市民赤誠之慰問袋、在陸軍省構內之倉庫、達七千個、二十日、將其中四千個、裝爲百三十大箱、同日傍晚、以載重自動車裝載運出向華北現地發送、

津華人紛紛遷至租界

【天津廿一日電】天津華街形勢吃緊、尤其在城內空氣益形嚴重、遷移於外國租界者、約達七百名、

日人愛國如此 獻私財四七萬

【東京廿一日電】曾當滿洲事變之際、因愛國熱誠、踴躍獻三十萬圓、自任愛國機獻納運動先鋒之股份莊小布施新三郎、(年六十五歲)乃於今次華北事變、擬再以私財四十七萬圓獻金、建造戰鬪機四架、偵察機二架、愛國機六架、於廿一日在陸軍省行其手續、

孔對蔣進言收拾局面

【上海廿一日電】國府財政部長孔祥熙、由美返英、廿日經無線電對鄭次長探詢華北事變給予財界之狀況、並託向蔣介石傳達如左趣旨、迅速停止戰事行動、以免破壞中國經濟、

一、因華北事變、中國對外信用、完全喪失、

一、若繼續戰爭時、軍費膨脹、招來中國財政經濟界之破綻、

一、須立即停止軍事行動、努力和平以收拾局面、

新兵器給水車驅馳戰場給水

【豐台二十一日電】天氣酷暑、熱超百度、陸續前進砲擊之日軍將士、最渴望者、即『水』是也、緣豐台一帶戰場之泉水、雖非日軍數十年來相傳言之『凉水不可喝』的水、而亦斷然不能下咽之黑泥水也、然今次戰爭、出動日軍智囊設計之給水車、至最近前線附近一轉瞬間、苦惱喝泥水者、而竟得清水矣、將兵之渴爲之解消、新兵器給水車之應用於實戰、以此爲最初、成績有十分的優良、於此日本陸軍『凉水不可喝』之語、自然將晋於解消之途矣、

蘇聯肅黨工作依然賡續進行

【莫斯科廿日電】斯達林書記長、對杜洛基派之淸黨工作、賡續實行、據美聯社通信、廿日蘇聯人廿四名、以破壞遠東鐵路之故、在伯力受反亂罪之判決、已被槍斃、

又蘇聯水運人民委員部次長維特瓦爾、羅森達、頃被罷免、爲薩貝克共和國通商人民委員哥克札維夫、傳謂因連座破壞鐵路陰謀、竟被罷免、

【又電】蘇聯民衆反政府熱澎湃而起、以乾岔子島案之蘇聯軍慘敗爲契機、更形熾烈、如此反政府份子、巧妙脫出政保隊之嚴重監視網、在各地實行暗躍、蘇聯政府現正努力壓迫該份子、更爲使國民大衆之關心、轉向國外、作成虛僞報道、傳謂盛行反滿抗日宣傳、即最近政保隊當局、得青年共產黨之協力、對有反政府份子之疑之部落、加以包圍、一律舉行家宅搜查、檢查居住證明外、向國境方面發出指令、命將不良分子送回莫斯科、又爲防止民心叛離對策、遠東軍司令部、亘數次開軍民合同會合、稱讚赤軍武勳、高唱對抗滿日努力國防等語、擬使民衆振起、又稱爲軍民一致、減少勞動者之休日、將其餘力充當國境警備、極力壓止反政府運動、

本報廿一日午前十時發行不再誌號外、閱戶若不接收、向報差可以索要、

本日三大張

舊東北要人總動員 各縣輪流講演

協和會奉天省本部之活動事項

對華北事變 徹底宣傳宣撫

於時局對策工作發揮全機能大爲活動之協和會奉天本部、協同奉天省宣撫小委員會、舊東北政樓時代要人及優秀滿系青年會員總動員、定自七月廿六日起、按左開之日程、在管內各縣開輪流講演會、對華北事變、徹底宣傳宣撫、日前有關於信賴日本、謳歌滿洲國、安定民心之爆彈聲明、而今出動時局對策工作第一線之舊東北要人之活動、頗堪注目、

第一班 班長王奉天省公署民政廳長
七月廿六日 復縣
〃廿七日 蓋平縣
〃廿八日 營口縣
〃廿九日 海城縣

第二班 班長楊前直隸督軍褚玉璞部下外交處長陸軍少將
七月廿六日 遼陽縣
〃廿七日 本溪縣
〃廿八日 遼中縣
〃卅日 新民縣
〃卅一日 撫順縣
八月一日 興京縣

第三班 班長陸前吉林省双陽縣稅捐局長
七月廿六日 法庫縣
〃廿七日 康平縣
〃三十日 遼源縣
〃三十一日 双山縣

第四班 班長王前瀋陽縣稅捐局長
七月廿六日 清原縣
〃廿七日 海龍縣
〃廿八日 東豐縣
〃廿九日 西安縣
〃三十日 西豐縣

第五班 班長姜前山東省執法處長
七月廿六日 鐵嶺縣
〃廿七日 開原縣
〃廿八日 昌圖縣
〃廿九日 梨樹縣

省公署後門發現路倒

城內東華門西側奉天省公署後門附近、廿日午後七時四十分許、發見無名男屍一具、年約四十餘歲、警方聞訊、當派遣衛生科于醫官赴現場勘驗終了、遂令掩埋、並調查死者之姓名云、

土肥所長訓示

奉天地方事務所、二十一日長八時半、招集全所員、土肥所長有所訓示、其意義不外期望所員有對付現下重大時局之覺悟、及其自重、以邁進於職務云、

寫眞說明 滿德親善慶祝大會

我國國民對德表明意志之滿德親善慶祝第一日新京大會、於二十日夜六時半、在西公園運動場開會、夫我滿洲國自在東亞一角擧呱呱墜地之聲以來、便以獨立不羈之精神、飛躍建設進展、迄今已閱五年、此會實呼應於國際而富有意義之大會、先是、長六時二十分、新興滿洲國民對堅毅可稱之德國國民、行交驩放送、由張總理擧第一聲、(圖張總理在放送局致辭及德國通商代表克諾爾博士與我張總理之乾杯)

非常時防疫陣容 施設工作已議定

奉天省市當局、爲應付非常時局期間、關於衛生之設施、並疫癘之預防、於廿日正午十二時、在省公署警務廳大禮堂經省市公署警務廳警察廳、奉天戒烟所、及關係衛生機關代表出席之下、舉行非常時局防疫聯合協議會、當日會議席上經出席者議決之事項如左、

▲夏季防疫要綱、徹底實施

一、本部、奉天省公署警務廳衛生科、部長該廳衛生科長謝秋濤、副部長該科技正竹內卓、瀋陽警察廳衛生科長馮希秀、警察廳衛生股長張松仁、部員三名、

二、診察部、瀋陽警察廳衛生科分室、部長該廳衛生科健股長王洛、部員該科技士胡壽椿、于景濤、等九名、

三、檢查部、奉天省公署警務廳衛生科試驗室、部長、警務廳衛生科保健股長崔儒僖、部員三名、

四、輸送部、奉天市公署保健科、部長市署保健股長畢克剛、副部長市署防疫股長吳毓

▲開傳染病預防講演會、

一、場所、奉天省公署警務廳大講堂、

二、日時、本年七月下旬、

三、受講者範圍、警察署衛生主任、醫師、漢醫、保甲長

四、講師及講題、協議中、

▲預定設置臨時隔離所如下

一、城內警察署管內、文廟

二、北關警察署管內、瘟神廟、

三、大東區警察署管內、大東區兩季小學校、

四、南市場警察署署管內、商埠地十緯路小學校、

五、北市場警察署管內、三經路小學校、

六、鐵西警察署管內、鐵西兩季小學校、

七、皇姑屯警察署管內、皇姑屯前大街福生堂、

嚴禁私運糧石出境

奉天警務當局、因現在時局多故、深恐一般奸商利徒、乘時收買大批糧石、私自外運牟利、關係民食、至爲重要、特行通令各縣警務局、嚴查私運大批糧石出境、倘有故違者、拘捕罰辦云、

省令調查學校事項

奉天省公署、現爲明瞭各縣學校狀況計、特製定調查事項、於昨隨令頒發各縣、詳細調查具報、調查事項如下、(一)學校、(一)財產、(一)級數、(一)學生數、(一)教職員數等云、

教育廳謀改善中校學生品行

奉天教育廳、現爲改善省內各中等學校學生之品行計、決委各中學校體育教員、兼任各該校訓育職務、即於下學期開學時實施云、

育聖女赴連矣

三重苦難聖女海倫格拉女士頃已變更豫定、二十一日下午四時四十五分、搭亞細亞號快車自奉赴連、俟在該地靜養、舉行講演後、豫定前往新京云、

國婦會 市公署 慰問華北友軍 舉行電影大會 全部收入充爲獻金

國防婦女會奉天市公署分會及奉天市公署、鑑於時局緊張中之華北地帶勇猛果敢行動之友邦日本皇軍、不勝感謝、爲表示慰問起見、特聯合主辦講演及電影大會、將此次之收入完全獻納於該地友軍、以示鼓勵、其放映電影、爲市公署、所有之機械、及影片講演者、爲對時局有相當認識之名士、該大會之時日、規定如下、

▲二十五日午後七時、在城內商務會講演者、劉署長、范科長、

▲三十一日午後七時、在商埠地東安電影院講演者張上校盛視學、

▲八月七日午後七時、在大西關大街天光電影院講演者、秋行政處長、劉署長、

一捕獲竊盜一

二十日午前九時四十分、日站警署藤原巡查、在站內捕獲少年竊盜團等數人、帶署訊問、並起出竊得留聲機、洋服三十餘件、現正嚴重訊究中云、

本溪太子河鐵橋 定期落成

本溪縣境太子河鐵橋、現已竣工、定本月廿六日假該縣敷島町廣場舉行落成式典、終了後、在太子河町開祝賀宴、奉天省葆省長、爲祝賀計、屆時派遣代表參加、瀋陽縣尹縣長、爲參加式典計、當乘廿五日午後十二時〇七分列車、赴本溪出席云、

女被母毆 負氣失踪

南市場警察署管界、大西邊門裡張家園子胡同、門牌二十二號、住戶劉之富、其妻王氏生有女孩、名小香、年十五歲本月十四日、因細故母女發生口角、王氏在盛怒之際、當即打小香幾下、嗣經同院勸解、告一段落、當夜小香心頗傷感、於十五日早晨、乘隙逃走、不知何往、劉氏夫婦發覺後、十分焦急、各處尋找、數日未得、於廿日午後七時許、遂報告警方查找云、

社教指導講習會 昨已開幕 參加代表極踴躍

奉天市公署、爲確圖省垣社會教化團體對於建國之精神以及其進行工作上有所相當之指導、使其各項工作、具體發展當擬定開社會教化指導者講習會、已誌本報、茲該會於昨二十一日午前十時許、在市公署會議室舉行、當日參加講習之各僧道以及各宗教關係代表等爲數約達百餘名、首由五十嵐股長致詞後、當即開會、由耿行政處長致詞講演、繼由上田統氏講演、直至午前十二時許散會云、

夫婦口角爭鬧後 少婦短見

大東區派出所管界、滂江大街、門片十五號、住戶樊忠榮其妻石氏、年廿八歲、廿日午後十時許、夫婦間因細故發生口角、當夜十一時許、石氏在氣憤中、感到人生乏味、遂引起自殺之念、乘其夫不備之際私自吞服鴉片、十二時許、其夫發覺、當送至小河沿盛京施醫院灌救、奈因毒液過重、百藥罔效、於廿一日早五時五十分玉殞香消矣、其夫除通知死者娘家外、並報告警廳、請求勘驗云、

法院旁聽錄

野鴛鴦一度賦分飛 孽緣不滿重逢遭禍

焦成立、河北省、琛縣人、三十五歲、早年來滿、廚役、康德二年春、在奉天市西塔韓人商店金剛組、當司釜者、與該組女工潘楊氏、勾搭成姦、晝則同柜工作、夜則回家同宿、日久情熱、須臾難離、不意好事多魔、潘婦解僱、焦某辭職、一對野鴛鴦、自失業後、因經濟問題、彼此均不能相顧、遂即各奔前程、終因寃孽未滿、今年五月間、二人乃在日站夜市相遇、見面後、當在附屬地水樓子玉文里、租房一間、情意綿綿、日久被本夫潘殿德偵知、報警抓獲、轉送奉天區檢察廳、偵查屬實、起訴同級法院、經審判官劉國祥、開庭審理、茲將筆錄記下、

問(潘楊氏)多大歲數、
答、二十八歲、
問、那縣人氏、
答、山東省、德州人、
問、現住什麼地方、
答、住小西關月窗胡同、
問、你男人、叫什麼名字、
答、叫潘殿德、
問、你過幾年啦、
答、八年啦、我原先是孀婦綠他(潘殿德)的呀、
問、在什麼地方結婚呢、
答、在小西關、
問、誰的媒人呢、
答、姓蘇的媒人、
問、康德二年五月間、你與焦成立有的姦嗎、
答、是、
問、你怎與焦成立有的姦呢、
答、因家窮、在金剛組當女工、有的姦哪、
問、在什麼地方成的姦呢、
答、在西塔院內、
問、焦成立作什麼的、
答、他也在金剛組住地方、當大司釜、
問、你們倆還租房子過日子來嗎、
答、是、
問、住幾間房子、
答、別人住裏屋、我們住外屋、
問、你們倆人、白天同去傭工、晚間同歸睡覺嗎、
答、是、
問、你們倆人、誰先下地方呢、
答、他先下地方、
問、後來你也下地方啦、
答、是、
問、你幾時下工呢、
答、去年三月間、
問、又怎麼見面的呢、
答、嗣後他由外城回來逛夜市、我們倆人遇着的、
問、又怎麼辦啦、
答、他在水樓子住地方、又在玉文里租一間房子、才過日子、
問、今年五月間、她男人知道告的呀、
答、他(潘殿德)指我吃穿、
問、在警察廳你怎麼認啦呢、
答、怕打、不敢不認哪、
問、(焦成立)多大歲數、
答、三十五歲、
問、那縣人氏、
答、河北省、琛縣人、
問、現住什麼地方、
答、住小西關、
問、你是作什麼的呀、
答、當大司釜來呀、
問、你家有什麼人、
答、有母親、兄弟、
問、前年五月間、你與潘楊氏有姦啦嗎、
答、是、
問、後來你倆人租房子、過日子來呀、
答、是、
問、你們倆人、都在金剛組傭工嗎、
答、是、
問、今年你們倆人、又遇一處、在夜市嗎、
答、是、
問、又租房子、過日子啦嗎、
答、是打夥的、不是過日子、
審判官宣諭、本案今天辯論終結、候判、着押下去吧、(閉庭)

我國最高學府師生等捐金慰問華北友軍

滿洲國立高等農業學校職員學生代表、本月二十一日、訪協和會奉天市本部以慰問函及金一封、託其轉呈天津軍司令部、茲誌其慰問函內容如次、敬啓者、盟邦日本國軍、於炎天灼熱之下、在華北原野、與暴戾之華軍對峙邁進東亞和平之重大工作、遂起膺懲之自衛行動、此吾等職員及滿蒙鮮學生所不勝銘感者也、於茲、以職員學生總意、醵出義捐金、用表慰問之微忱、此啓、

不逞徒一網打盡 又逮捕不良滿日人十七名

逮捕街頭紳士、雖告一段落、然大魚捕獲而後、小魚必動其尾鰭、奉天警察署司法係、有鑒及此、於二十一日晨四時、行一網打盡之舉、蓋自華北事變勃發同時、無智滿人、出入各種飲食店、作種種惡宣傳、並造流言蜚語、在市井一角、肆行非時局談之時局談、爲攪亂公安之浪人、以及不良紳士等、大肆橫行、今次警方檢舉、計捕獲早有嫌疑之東京小石川人住所無定之平川一麿(四三)以下日人十名、滿人五名、鮮人二名、共十七名、今後可期街頭淨化云、

久慣竊車犯已被捕獲

瀋陽警察廳司法科搜查員佟振邦、張慶達、於本月十五日上午四時許、在工夫市逮捕竊犯吳永生一名、年二十歲、原籍遼陽縣二區山藥鋪人、現住小東邊門外三家子、經審問後、據供由本年四月以來、在奉市竊得自轉車五輛、警方當在東山咀子起出贓車一輛、其他犯罪情形、已經判明、於廿一日解送法院懲辦云、

天氣豫報

廿二日南東風曇間驟雨
廿一日溫度
最高 三一度六
最低 二二度七

一買菜衝突一

大西關什字街南、住戶吳文玉、二十日午前十時、在門前購買青菜、因與小販話不投機、致發生衝突、小販竟用扁担將吳某頭部打破、血流如注、嗣吳某家人、將該小販扭至警所理論云、

橫行本興巨匪 已經投誠

迭擾興京本溪地帶之匪首當樂與四海等、並橫行於該地之東邊好等以下十三名、因鑒於各地官兵之聲勦、極爲嚴厲、同時並感其匪賊生活、已經底於日暮途窮、實無再行騷擾之餘地、乃於本月十五日、向本溪駐在之憲兵第〇〇隊表示甘願投誠之旨、經該隊檢視結果認爲該各人等尚屬可行、即將該等完全收容於五區清河城警察署、聽候處置云、

一朝鮮青年 寄愛國血書

在奉朝鮮人、前會擧『請願招募義勇軍』之火炬、殊予全滿各地居住之半島人青年以非常衝動、今則該請願已變成一忠實之『愛國運動』、二十一日、安東二番通住居之一半島人青年李世雄君、於義勇兵志願之剴切血書上、貼用愛國郵票、寄至奉天朝鮮人會、關係者咸爲之感動不置、

一吃飯丟車一

有番玉章者、係一木工、二十日午前八時、騎車至工業區地方、忽覺腹內飢餓、遂入一家小飯舖吃飯、將車置於門外、詎知飯吃畢、車忽無蹤、當報警查緝云、

友邦人士愛國捐欵

【新京專電】關東軍司令部恤兵部、本月二十一日收到捐欵如次、
金一〇〇圓 新京中央旅館從業員、
五〇圓 新京中央旅館松原政太郎、
二二圓五〇 朝日館婦人從業員、
二千圓 新京石炭商組合員、
一、六七五圓 滿洲電業社員、
一二圓 新京鈴木重夫、
二圓 夏岩嶠、
四〇圓 九三工業會社員一同、

連港增添檢疫官

【大連】大連水上署因恐華北避難民帶來各種傳染病、乃與海務局檢疫課協助之下、對由華北來連之難民、施行檢疫、因故請求州廳當局撥給相當經費、州廳據請後、審議之結果已行認可、海務水署兩當局即日起增添臨醫師及檢疫官、對於天津及山東各航路之乘客、在進港之前、嚴行檢驗、患疫者即行隔離云、

南崗署指紋登記

【哈爾濱】哈爾濱警察廳、爲謀市內治安安全起見、曾將市內各飲食店及其他各商號所僱傭人員指紋、實行登記、以便一旦發生事故、搜查犯人敏捷、南崗警察署、有鑒及此、於十七日在南崗老巴奪煙捲公司、將工人一千五百餘名、均實行指紋登記云、

標語應募者踴躍

【哈爾濱】本月二十五日、爲滿洲帝國協和會創立五週年紀念日、哈爾濱市本部、爲盛大舉行慶祝起見、除於是日召開盛大之慶祝會及擧行協和週間外、並於事前開始募集協和標語、迄至今日、成績頗爲良好、計應募者滿文達百十一件之多、每件分爲三條共爲三百四十條、日文二十四件、共爲七十二條云云、

警察署檢查旅店

【樺甸】城內警察署長、舒魁蘚、近因天氣炎熱、正衛生着意之時、各旅店零賣所之設備、是否合宜、並時常發現野妓、於中招攬、特於日前督同保安、衛生兩系、實行檢查、指示取締方策、倘再仍前不悛定即嚴處不貸云、

金融合作社成立

【大石橋】本鎭雖屬小鎭、人民稠密、市面興盛、交通便利、不啻市縣之繁盛、近來經營口金融合作社組織在大石橋設立金融合作社分駐所、房舍建修完竣定本月二十日、擧行開創典禮、其宗旨非爲營利、純粹爲一般社員增進幸福、橋鎭各商號均參加慶祝、頗亟一時之盛云、

騎自行車撞老翁

【清原】縣南街商號某某柜夥、於七月十九日、由柜騎自行車前往車站辦事、詎至協和街東首拐灣處、不識因何失愼致將某翁撞倒、伊亦如鳥登枝形勢、隨車躺地、嗣經圍觀者將翁與騎車者之扶起、乃翁見彼傷較其爲重、遂未十分要求自恨倒霉而去、騎車者一驟一點呻呻吟吟喊雇馬車乘之而歸並云今日運好、幸未遭受傷害告訴、亦稱慶幸云、

法律問答

問、(一)、有甲乙丙並丁兄弟四人、在同居時、以某堂名義、加入合夥商號股東一份、東權、向由甲代表執行、嗣甲病故、然股東權之繼承、並未向某商號亦不知其析居也、迨某商號賬期、由甲之子及乙二人以股東代表資格、將股退出、事後丙無異議、惟丁藉口伊未到塲、以請求重點貨物控某商於司法公署某商號在法律上、有無不承認丁之股東權、並甲之子及乙、有無應負責任、

(二)甲以抵押品、借乙貸欵若干、丙爲連帶保證人、現在抵押品、價既不足、甲又別無財產補還、但甲係無限合夥商號、其無限股東、均有財產、不足之額、應先向甲之股東求償、抑先令保人代償、

答一、此股東權、旋以某堂名義爲一份、其分居與不分居、於股東權無關係則向其兄弟間、爭執涉訟、惟甲子及乙、有應負責任、

答二、關於商事合夥之件、甲借乙欵、丙爲保証、甲產拍賣價還不足、甲又無別產、但係無限合夥商號、其無限之股東、有同負責代賠償之責任、」

冠蓋往來

▲海倫喀拉女史 廿一日午后五時四十分由奉赴連
▲大村滿鐵總裁 廿一日午后四時三十分 由奉晋京
▲佐原鐵道總局營業局長 廿一日午后二時四十七分 由奉赴四平街
▲久保滿鐵理事 廿一日午后二時四十二分 由連抵奉

愈々發賣!!

日支開戰？

戰争だッ!!

四大附録贈呈の八月號

主婦之友

附録も讀本もギッシリ充實

大附録 書籍附録

娘と妻と母の衛生讀本

若是不願意人家知道秘密商討事宜、看過這本書、便能很懇切的告訴給您、當母親的更宜一讀之！

是秘而不宣的性愛秘密大寶庫。青年婦人中年婦人孀婦等、請速一讀本文！

希望姙娠者或不希望姙娠者 絕對必讀本文。本文是大胆公開姙娠中夫婦生活之一切秘密。

コレ一冊で一生間に合ふ問題の三大秘密全集

今月こそ『主婦之友』をお買ひにならぬと一生の御損になります!!

處女の祕密讀本

人妻の性愛讀本

姙娠と安産讀本

轟夕起子の姉弟愛悲話

新版 良人讀本

結婚生活の赤信號 菊池寛

結婚生活を幸福にするも不幸にするも、たゞこの記事を讀むか讀まぬかの相違だと大評判です

大流行 お人形と小物手藝集

大流行のお人形と實用手藝品十種の簡單な作り方が『主婦之友』で大評判

◀眞夏の和服式涼しいホームドレスの作方

（脱ぎ着に便利な淸涼家庭着の作方）

色を白くする流行パック化粧

俄然變爲白皙之流行美容法、能去小皺、爲對嫩肌化粧流行美容法；秘訣不用工具、堪稱簡便。

第二附録 內務省藥草園發表 新しい藥草療法卅五種

內務省藥草園的石原先生特爲『主婦之友』公開救人療法之附錄。

第三附録 難病を治す名灸の祕法二十種

博士將祖傳名灸祕法公諸世間、家庭可以應用、是苦惱難病之大福音也（德田秀子）

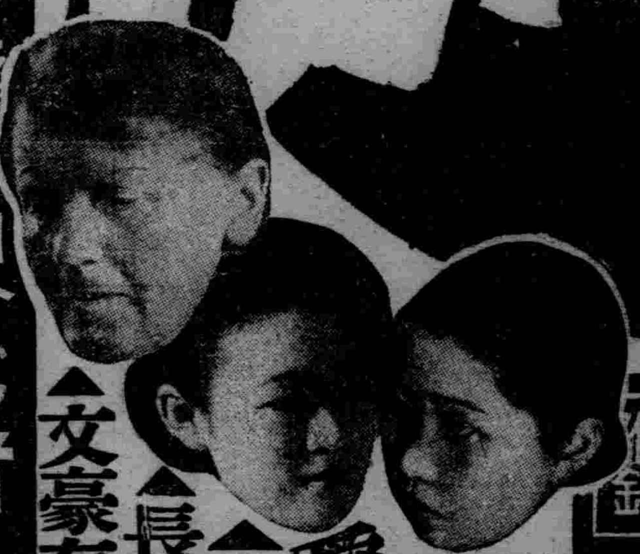

獄中の母と姉に訴へる涙の眞相

兄を謀殺した榮子の妹 德田秀子

新聞裁判所未揭載日本大學生骨肉慘案眞相今始公開

◀愛兒を亡った悲しみの母に間宮英宗師の慰めの御法話

忍不住。祇有儘量的流淚和哭、間宮老師之銘感的法語

◀強盗の兇刃に父・母・妹を慘殺された手記 池田いつ子

骨肉之親、一夜盡死、變成孤兒之姑娘的手記、讀之令人淚下

◀長崎の切支丹島の處女教徒の修道院生活の眞相 村岡花子

南海島中之神祕修道院生活修道院姑娘眞相

◀文豪有島武郎氏の初戀の女性チルダ嬢と一問一答

三十年秘密之悲戀眞相初次公開

肺病に罹って自分で治した体験をもつ醫學博士の療法發表會

永井博士、原澤博士、平塚博士、長井博士、各以個人體驗、在『主婦之友』上公開肺病淸根法、定大得讀者讚頌也

兒玉九十先生とお母様の夏休中の子供の問題

小學生？女學生？中學生？大學生？爲母者、必一讀本文！

避暑地の誘惑 あの手この手 鎌倉現地の座談會

鎌倉署の係官五人が、誘惑撲滅の興味と該藏防止法を公開された空前の座談會

因縁話と怪談を語る戰慄の座談會

ゾッとする恐ろしさの中に思はずホロリと泣かされる骨肉の情愛怪談

陸軍中堅將校の戰争と婦人の座談會

皇軍將校精銳在華北國境奮戰中。帝國危機當前。婦女宜如何處之茲於陸軍中堅將校及軍事研究家之手。開熱血愛國大座談會。此人人皆宜一讀者也。

小説大懸賞 『緋の蜘蛛の霧枝は結婚するか？』

片岡鐵兵先生の大傑作『緋の蜘蛛』に五百名當籤の大懸賞品贈呈。大評判!!

吉川英治先生 母戀鳥 新連載

獅子文六先生 胡椒息子 新連載

菊池寛先生の禍福

小島政二郎先生の人肌觀音

◀横光利一先生・春園 ◀中野實先生・新婚三人日記

◀竹田敏彦先生・子は誰のもの ◀高杉早苗の實演小說

話題の花嫁候補生

小夜・水谷・夏川の結婚運問答

二條宮子と春日野八千代 スピード問答

四大附録 六十錢 送料十二錢

東京神田 振替東京一

主婦之友社

神皐雜俎

福昭創業紀 (1)

（儒丐著）　‖廖經世畫‖

首回

朱果徵祥三仙臨奕葉
白山呈瑞四祖啓鴻基

話說滿洲之地古稱營州。滿洲民族。古稱肅慎。在殷商時代。已見載籍。後來肅慎二字。變音爲女眞。高勾麗、渤海、大金皆係女眞族。在歷史上留下了不少的光輝事業。創設了不少的懷爛王跡。自金被元所滅。女眞民族。除了久在中原。與漢人沒什麽分別的。大部分都退歸北滿故鄉。聚族而居。分雄各地。因爲沒有傑出的首領。來鼓舞統制他們。自然失了中心。分了若干部。每部各有君長。自相攻伐。所以好多年在中原大舞台上不見女眞民族的活動。但是他們的素質。是十分良好。好戰輕生。勇於進取。所以自古以來。就都承認女眞人不可輕視。說他們若能湊到一萬人。便可以無敵於天下。這話一點也不錯。但看金太祖。和淸太祖。全是由極少數的部卒。而成功了千古未有的大業。可見女眞民族。在原先是怎樣的勇敢善戰了。可憐

後人。不遵祖訓。沾染了文弱安逸的風俗。棄掉了固有的精神。眞可浩歎。閒言少叙。却說滿洲第一大山。名曰長白。高二百餘里。綿亘千餘里。其龍脈一支至興京。一支至旅順。越海伏行。直到山東境界。和泰山連爲一氣。這樣大山。自然鍾靈毓秀。足以產生偉大英雄。山之周圍。皆爲茂密森林。參天翳日。山上積雪。終年不化。可是最奇怪的。山上有一湖水。淸潔異常。名曰布勒瑚里湖。俗曰天池。這天池地方。在當時是人跡罕到的地方。池上不時有神仙往來。也不知是什麽時代。天池之上。忽然自天降下三位天女。是姊妹三人。長曰恩古倫。次曰正古倫。季曰佛庫倫。三女來踪雖不可知。但按神話講起來。一定不是偶然的事。她們和我們腦筋中所想像的神仙不一樣。她們每人都有極其健康的体格。莊嚴富麗的相貌。她們赤着自然的天足。穿着自織的衣裳。拖着又黑又長的頭髮。戴着山上採集的花冠。她們姊妹三人。在長白山上。不知住了若干年。每日乘雲御風。遨遊嬉戲。並且時在天池游泳。說不盡逍遙自在。這日她們正在天池中澡浴。忽見飛來一隻神鵲。銜着一枚朱果。飛到岸邊。把朱果置於季女佛庫倫的衣上。那神鵲完了它的使命。便飛鳴而去。這時佛庫倫見了那枚鮮美的朱果。便連忙由池內泳到岸邊。取了朱果。天香撲鼻。不覺放入口中。一吞而下。那里知道自從佛庫倫吞了這枚朱果。她的身子却一天比一天重起來。她十分驚懼。因爲她們是仙人。飛昇自在。如今身子擬重。好象有了娠孕。豈不要墜落凡塵。沒法子只得把吞果有娠之事。告之恩古倫和正古倫二位姊姊。她二人見說。心裡早已明白。因向佛庫倫安慰道。妹妹。吾等皆仙人。此天授爾娠。俟分娩後。再圖相聚。從此佛庫倫獨住山中。未幾產生一男。生而能言。體貌奇異。佛庫倫加意撫養。及至長成人。眞是亭亭一表。偉然丈夫。佛庫倫因把朱果受娠之事。向兒子說了一遍。並且說。汝姓愛新覺羅。名布庫哩雍順。天生汝以定亂國。其往治之。囑告已畢。遂把布庫哩雍順。引至一河。

『豆豉』考畧 (一)

（孟倫）

豆豉。這種重要食物。據前人的考訂。我國最古的時候。是沒有的。一直到了秦漢。才開始有。

▲豆豉的起原

春秋左氏傳疏（阮本卷十。原卷四十九）昭公二十年。『齊侯曰。『和與異同乎』？對曰『異。和如羹焉。水火醯醢鹽梅以烹魚肉。燀之以薪。…』疏。『尙書說命云。『若作和羹。爾惟鹽梅』。是古人調鼎用梅醯也。此說和羹。而不言豉。古人未有豉也。禮記內則。楚辭招魂。備論飲食。而言不及豉。史游急就篇。乃有蕪荑鹽豉。蓋秦漢以來。始爲之耳』。

▲豆豉的作法

然則豆豉之始于秦漢。大概沒有多大疑問。但我們進一步要問的是。秦漢時代。旣然發明了豆豉。那末。當時做豆豉方法。是怎樣的。也得推考一下。

潛夫論德化第三十三。『仁者之養天民也。猶良工之爲麴豉也。起居以其時。寒溫得其適則一蔭之麴豉『說文云。『豎埋室也』徐鍇云。『今謂地窖藏酒爲豎』。蔭與豎通』齊民要術云『作豉法。先作煖蔭屋。坎地深三尺。密泥泥塞屋勿令風及蟲入也』。——盡美而多量。其遇。拙工則一蔭之麴豉。皆臭敗而棄捐』合汪繼培氏箋看來。可見想要做得豆豉量多而質美。除了有地窖。隔絕風蟲。還得注意起居寒煖的。

關於「飮水詞箋」(六)

（鄧懿）

也許是由於偏見。但我想辛稼軒那兩句詞。至少在意義上是相近相通些。第三百八十五頁 唐多令雨夜詞『夢向金徵山下去。才識路。又移軍』。註九釋金徵山。註十則以張仲素詩『欲寄征人消息。居延山下又移軍』釋『移軍』二字拙意以爲張氏尙有秋閨思一首…。『夢裏明分見關塞。不知何路向金徵』。一條便可以箋明那兩句詞了。再如二百九十八頁秋千索淥水亭春望一首。註四以古詩『風輕柳絮飛揚舞』釋『悠揚撲盡風前絮』的『悠颺』。當然可以說是無誤。但姚寬有生查子『郎如陌上塵。妾似風前絮。相見兩悠颺。蹤跡無尋處』。雖則時代較後。但於『詞旨』似乎更可『發明』些。此外如一百三十一頁註四以孟浩然詩『夜來風雨聲花落知多少』註『夜雨幾番消瘦了』的『夜雨』。又不如用李淸照如夢令『昨夜雨疏風驟……應是綠肥紅瘦』爲愈了。一百六十三頁註九又以孟詩『物情今已見。從此願忘言』註『忘言』。若易以陶潛的飮酒詩『此中有眞意。欲辨已忘言』與上文更通氣一些。上面拉雜地提出各點。皆是解釋方面。還有時又感到註者對『引語』不太忠實。例如二百八十一頁註二以陶潛桃花源記註『桃源路』。那段文章是被删節了的。『直錄』和『節錄』應該有些分別才是。最後。則嫌在詞之收輯上尙欠努力。如詞苑萃編卷五品藻三。『余舊屬謝彬畫楓江漁父圖…。長白成容若爲余作漁父詞云。『收却綸竿落照紅。秋風寧爲翦芙蓉。人淡淡。水濛濛。吹入蘆花短笛中』。同人以爲可與張志和並傳』。這首漁父詞便未被箋註過？但淸名家詞是收入了的。也許因爲一般本子多不曾載。或者不知能注意到否？又納蘭會與陳其年。秦松齡。嚴繩孫。姜宸英。朱竹垞等人。有浣溪紗一首。如果求全的話。也當補入。（未完）

雜寫

（徐雅琴）

學生的生活。是甜蜜。是清閑。每天除了上五六點鐘的授業外。完全消逝在運動里。玩賞里。以至於睡眠里。那管是嚴寒的冬日。那管是酷熱的夏天。都是無憂無慮地。足衣足食地。度着暢愉的日子。眞是快樂之神臨照着我們。黃金時代里蘊扶着我們呵！

無情的光陰。電一般地帶走了春光。只覺剎那間。炎熱的夏天。不！是可怕的夏天。潮水似地湧來。來薰灼我們。逼窒我們。使我們的心弦上刻了深切的瘡痍。浮了無限的憂鬱。所以有一月的假期。賜給我們。這使我們多麽快活呵！

但是一般勞工們。在這烈日下。不是一樣地工作嗎！並且所作的職務。比我們吃力。比我們苦痛。唉！眞正境遇的驅使呵！

學校放假。爲期不過三四日。在這幾日里。看是寂燥到極點了。午晝里。炎炎地太陽。掛在中天。從玻璃窗下射進屋來。又是耀眼。又是頭眩。室內頓增一種煩悶。乾燥。肅寂的氣氛。街上除有一二小販的喊賣聲外。靜靜的大地上。再無其他貴喧的蠕動。

傍晚。到是一個很好乘涼的機會。携着弟妹。或訪友。或閑步。往往在同學家里。遇着可研究的功課。或有味的話材。擬醉在沉思里。趣談里。甚至連回家都忘了。還得學友以言語探試。才得覺悟了。淸醒了。匆匆地踏着黑暗熟習的路。回到家里去。

有時晚飯後。被弟妹的纏擾。到郊外去玩。底確。郊野是一個可玩的地方呵！綠茵茵地草。天鵝絨一般地輕輭。舖在地上。美麗的野花。參差地夾在草的中間。幽芳的味。不時吹入鼻孔內。沁透在心房里。飛翔的小鳥兒。當着碧藍色的天空。發出一種淸脆的歌唱。一羣一羣地牛羊。在這麗大的曠野上漫遊。更顯出這宇宙的神秘：這樣的景緻。怎能使人不留戀呢！白日里。蘊蓄在枯井里的憂悶沒落的靈魂。不禁也爲之活躍了！

寄身學校過學生生活的我。每日所看見的。莊嚴地教室。啓迪的書類。所聽到的。先生的講誦聲。同學的談笑聲。飽嘗着學校里神聖的滋味。現在！驪歌忽唱。雖說是短期間的離別。一顆孤靜的心。那能不起惜別的感慨呢！所以每到淸風颼颼。萬籟俱寂的晚上。冗自臥在床上。遙聞簫聲笛聲：隱隱地傳入了我的耳鼓。心弦上籠罩着一種說不出的哀痛！

炎夏的早晨。確是使人可欣賞的。早早地起來。見血一般地太陽。掛在東邊的天幕上。漸漸地上升。光線也漸漸地强固。可愛的燕子。繞着天空。上下地迴飛。呢喃：地叫着。這時坐在院中的藤椅上。沉沉地看書。只覺看到的地方。都能記到心里。沁入在腦海里。心中眞在興奮快愉啊！

四。七。二〇。一一。女一

談・吃・西・瓜

（竹君）

在炎夏時日。淸暑品中除汽水。冰攪凌。以及最近的新消暑品如冰棍。冰塊等。最能止渴生凉者。莫過於西瓜了。元夔方詩云。『香浮笑語牙生水。凉入衣襟骨有風』。輕淡的十四字。已把西瓜的長處。盡情指出。現在且來介紹些關於家庭間吃西瓜的常識。

我們買西瓜時。如無相當的經驗。就不容易鑑別瓜的優劣。據此中人云。要知瓜的摘下時間久暫。祇須看蔓的色澤。凡是青的。都離田不久。枯的就離田已很久了。

要知瓜的品質優劣。須看與土的接觸面俗名底板。凡底板黃的品質優。淡而不顯著者劣。要知道瓜的已否成熟。可以手指彈聲驗其熟否。凡音鈍而低者。是成熟之徵。要知道瓜的甜否。祇須觀察花蒂。凡花蒂凹進者必甜。否則味淡。

西瓜性寒。盛暑食之則無害。但有一般無常識的人。食時先浸於水中。以期食時凉爽。殊不知瓜皮組織極疏。冷水滲入。食後致病。瓜渣不易消化。如胃弱者多食之。易成痢疾。故爲衞生計。不防飲其汁而去其渣。較爲妥愼。又以西瓜飽含水分。食後常感腹脹。消化之法。最好咬一些鹹菜乾。頓時覺得腹內輕鬆得多。

現近炎夏。欲啖西瓜。正在此時。秋天天氣漸涼。食之易患瀉痢。請要注意。

偶談

（林丁）

陳眉公太平淸話內載。『香令人幽。酒令人遠。石令人雋。琴令人寂。茶令人爽。竹令人冷。月令人孤。棋令人閑。杖令人輕。水令人空。雪令人曠。劍令人悲。蒲團令人枯。美人令人憐。僧令人淡。花令人韻。金石鼎彝令人古。』茲改其不當者。爲『酒令人眞。劍令人壯。美人令人愛。蒲團令人遠。茶令人逸。水令人淸。琴令人韻。花令人憐。』識者以爲然否？

水滸人物混號釋 (六)

（思廬）

藝祖曰。東家之西。即西家之東。使二家皆作。歲且將誰凶。五代詩話卷八。鍾傳客云。太歲當頭坐。諸神不敢當。酉陽雜俎。工部員外張周封。嘗築墻於太歲上。一夕盡崩。率莊客指揮復築之。炊者驚叫曰。怪作矣。遽視之。飯數斗。悉躍出地。著墻勻若蠶子。無一粒重者。又云。萊州即墨縣。有百姓王豐。兄弟三人。豐不信方位所忌。嘗於太歲上掘土。見一肉塊。大如斗。蠕蠕而動。兄弟奴婢。數日內悉暴卒。太平廣記卷三百六十二引廣異記云。晁良貞剛驚不懼鬼。每年恒掘太歲。掘後忽得一肉。良貞鞭之數百。又云。上元末復有李氏家。不信太歲。掘之得一塊肉。相傳云。得太歲者。鞭之數百。當免禍害。李氏鞭至十餘。肉忽騰上。因失所在。李氏家有七十二口。死亡略盡。又云。寧州有人。亦掘得太歲。狀類赤菌。有數千眼。其家不識。移至大路。有胡僧驚曰。此太歲也。宜速埋之。其人遽送舊處。經一年人死略盡。又太平廣記卷三百六十六。廣州副使張謀孫。幕別。堂鑿一池。或曰。此處今年太歲所在也。謀孫誡役夫曰。掘得太歲則止。明日及泉。獲一土囊。破之中有物升餘。色白如粟粒。忽跳躍四散而隱。謀孫遂忽暴病。信宿而死。以上言太歲可畏如此。然避其方位。猶可以免。若立地太歲。則隨時隨地。皆可以遇凍。可畏甚於太歲矣。蓋之窮凶極惡。肆無忌憚如此。（完）

夢蝶園隨筆

（張雋昇）

△侵宅詩

吾鄉有仁義胡同者。當海陽書院之前。（今改爲灤縣中學）舊無是衖。乃兩家相讓而成者先是明末某大姓。築牆侵其鄰某知府之宅基二尺。以致成訟。知縣事者不敢決。被侵之家。乃走報於某知府。某答以詩云。千里來書祇爲牆。讓他二尺又何妨。萬里長城今仍在。不見當年秦始皇。於是訟乃解。兩家亦當仁不讓。各讓二尺。遂留此四尺餘之胡同。因以仁義爲名。按此事實有所本。某特仿行之耳。宋楊翥以尙書致仕歸。舊宅爲鄰所侵。子弟函述其事。翥批紙尾云。四鄰侵我我從伊。畢竟須思未有時。試上含光殿基望。秋風衰草正離離。又楊尙書翥。宅地爲人多占一二尺。或以告翥。翥作詩云。餘地無多莫較量。一條分作兩家牆。普天之下皆王土。再過些兒也不妨。其人愧服。以上二事見元人筆記。兩般秋雨庵亦書錄之。

△避諱太甚

避諱有避其音者。如宋避構字。並勾鉤苟均避之。避禎字。並眞貞徵。均避之。此指御諱而言也。若私人則避之更甚。如范曄宗以父名泰。而辭太子詹事之官。呂希純以父名公著。而辭著作郎。劉溫叟父名樂。而終身不聽音樂。不遊五嶽。徐積之父名石。而終生不用石器。遇石亦不敢踐。朱文公之父名誠。以誠字之半有類戊字也。乃改戊已爲武己。楊行密之父名怤。乃將大夫之夫字減去。謝朝宗之父名鳳。有人對之言鳳字者。必怒絕之。此皆避諱之至可笑者也。

通俗小說考 (三)

（趙仲珊）

▲孔氏談苑　宋孔平仲撰。所記雜事。多與宋人小說相出入。似雜撫諸書以成之。凡四卷。

▲幽閒鼓吹　唐張固撰。所記雖篇帙寥寥。而其事多關法戒。有裨考證。凡一卷。

▲投轄錄　宋王明淸撰。其以投轄爲名者。書錄解題謂所記皆奇聞異事。客所樂聽。不待投轄而留也。凡一卷。

▲歸田錄　宋歐陽修撰。記朝廷軼事及士大夫談諧之言。凡二卷。

▲唐國史補　唐李肇撰。所記開元至長慶間事。小說家言也。歐陽公作歸田錄。自稱以是書爲式。凡三卷。

▲東齋記事　宋范鎭撰。所記多蜀事。時新法方行。故所述多祖宗美政。其中間涉語怪。故文獻通考列之小說家。凡六卷。

▲海內十洲記　漢東方朔撰。凡一卷。皆神仙恍惚之說。蓋依託也。

▲獨異志　唐李亢撰。凡十卷。今本祇三卷其書雜錄古事。自洪荒以迄唐代。語怪爲多。明商濬輯入稗海中。

編輯部啓事

逕啓者近來投稿本社者。信封上每每書寫私人名義。並有要求覆函或涉及無謂之詢問事項者。殊於投稿原則不符。今後無論何人投稿。乞逕書編輯部名義。並註明某項稿件爲要。本編輯部事務煩忙。各有分担之職務。凡事力求簡快。取錄與否。亦無覆函退稿之規定。何必定寫私人名義。要求覆函。殊於本部工作上至爲不便。爲此敬乞投稿諸君。以後勿再使用私人名義爲盼。否則既不錄取。亦不覆函。千乞見原爲荷。

盛京時報編輯部謹啓

文體述要 (十九)

（無識）

第十類　雜記

雜記者。蓋文人學士見聞所及。紀錄其事。或名雜誌。或名雜識。其義一也。姓氏謂爲碑文之屬。殆亦以此。茲分爲六目。曰記。曰志。曰紀。曰錄。曰序。曰述。皆屬之。

▲記（書事）

記者。記事之文也。禹貢顧命。不名爲記。實記體也。記之名。昉於學記。考工記諸篇。漢時作者尙少。至唐始盛行。其文以序事爲主。後人不知其體。以議論雜之。殊乖命名之義。故宋陳無已云。韓退之作記。某某事耳。今之記乃論也。然觀燕喜亭記。已涉議論。而歐蘇以下。又尤而效之。則知記事者爲正體。而雜以議論。是爲記之變體矣。或有所謂書事者。蓋亦記之類也。

▲志

志始於漢書。後世史家因之。然編入此類之志。殊與史異。蓋亦記事之文。而特以志名之而已。

象棋消遣 (66)

—希望讀者・研究貢獻—

第六十四局　投肉飼虎

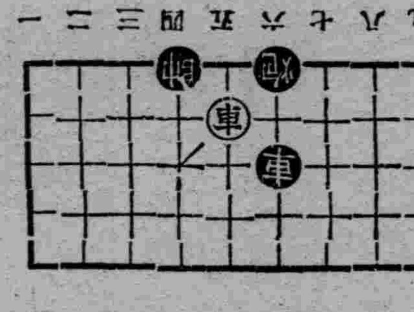

着法黑先披露於左

士五進六　車六進六　車五退三　砲六進一　砲一進七
砲六平三　車五進四　帥四進一　砲一平七　兵二平三
車五退一　帥四退一　車五退三　（黑勝）

無線電

七月二十二日（星期四）
廣播放送節目 新京放送局

前六、三〇　國歌　建國體操　唱片
七、二〇　中等日本語講座
八、〇〇　歌舞曲―唱片―
八、一〇　對家庭講話　庭衞生　民生部社會司　導科　劉遠鋆
一一、五〇　音樂―唱片―
一一、五九　時報
後〇、〇一　大鼓―唱片―
一、〇〇　舊劇―唱片―
一、二〇　新聞
一、三五　相聲（大連）　訓徒弟　張慶森　外
四、三〇　新聞
五、四〇　西洋音樂　―唱片―
六、〇〇　兒童時間（奉天）　夏期歷史講座　奉天省立女子師範學校　歷史教授　俞錫純
六、三〇　哈爾濱的時間（哈爾濱）
六、五〇　初等日本語講座　高宮盛逸
七、一五　政府公報
七、三〇　俄國語時間（哈爾濱）
七、四〇　防空與家庭　滿洲帝國國防婦女會　張黃東菊
八、一〇　舊劇　全本空城計　東方劇社票友
九、二九　時報、新聞
一〇、〇〇　防空新聞
一〇、〇五　評詞　雍正劍俠圖（五十三）　張青山
一〇、三〇　講演
一一、〇〇　新聞
一一、三〇　時事解說　唐新我

松〃陰〃舘〃誌〃異

（鶴齡）

易繫辭有云。乾道成男。坤道成女此男女。所爲各有成也。然乾坤之氣化。本來萬變无窮。而男女之性分。雖必一成不易。古固有男化女。女如化男之奇聞軼事。其人痾之謂乎。書籍上載之。鑿鑿市鄉中道之津津。不敢信其果有。不敢決其或無。試就開卷得知之者。關于男化女。女化男者一揭擧焉。作銷夏之越話。于研究男女生理。亦或少有問題。是爲序。

▲男化女

（一）漢。哀帝建平中。豫章男子。化爲女子。嫁人。生一子。—漢書。

（二）漢。獻帝建安二十年。越雋男子。化爲女子。—續漢書。

（三）明。穆帝隆慶二年。山西御史宋纁疏言。靜樂縣民。李良雨。娶妻張氏。已四載矣。後因貧出其妻自傭于人。隆慶元年正月。偶得腹痛。作時止二年二月初九日大痛不止。至四月腎囊不覺退縮入腹。變爲女人陰戶。次月經水一行。始換女粧。時年二十八矣。—李時珍。

（四）武都有丈夫。化爲女子。美而艷。蓋山精也。蜀王納爲妃。不習水土。欲去。王留之。乃爲東平之歌。以樂之。無幾。物故。王哀之。乃遣五丁之武都。擔土爲妃作塚。蓋地數畝。高七寸。上有石鏡。今成都武擔山是也。—常璩華陽國志。

九星日鑑

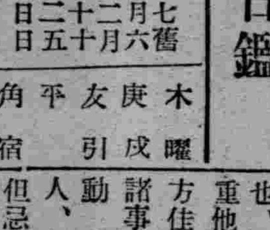

七月二十二日　舊六月十五日　木曜　庚戌　友引　平　角宿

▲一白之人、此日諸事遲遲不進、有垂首喪氣之勢、乙辰庚吉▲二黑之人、敷衍計策、不過爲後日遺留隱憂耳、凶、乙癸丑吉 ▲三碧之人、是日也、十分平靜、有風當然有浪也、辛壬癸吉▲四綠之人、尊重他人意見、勿肆己意、此日方佳、辛壬癸吉▲五黃之人、諸事放任成行、勿爲無理之策動 安全、乙丙丑吉▲六白之人、運勢旺盛、家道大見顯揚但忌輕動凶、庚辛丑吉▲七赤之人、如繰絲焉、愈繰愈見伸長之日、未庚丑吉 ▲八白之人、忠實正直、保守舊業、心不外移、則安全矣、乙丁丑吉▲九紫之人、苟能深蒙衆人同情、希望亦可滿足、丁未壬吉

腸疾患　治療及豫防藥

表飛鳴（ビオフェルミン）

殺滅腸內害菌　調理腸的機能　輔助食物消化

治　乳兒便　綠便　小兒瀉痢（粘液便）（水樣便）
治　腸炎　瀉痢（醱酵性）　鼓腸　便秘
治　消化不良　積食　營養不良

包裝　粉劑　三〇瓦　一五〇瓦　五〇〇瓦　片劑　五〇片　一五〇片　五〇〇片

各大藥房均有經售

詳細仿單函索即寄

株式會社　武田長兵衞商店
總行　日本大阪市東區道修町
支店　大連市……十三番地

37—605(○)

兒童環境對於小學教育影響

(邢達三)

關於學校教育。無論其爲小中大等之學校教育。論其重要雖均有其獨自之重要性。然而於此作比較觀察。則不能不以兒童教育爲重於其他二者。蓋『礎之不固堅之何有。』不於小學時代之兒童教育立其基。欲其於中大教育中而有所成就。雖不乏其例。然究爲少見。故小學教育之重要可知。惟小學教育欲其收事半功倍之效果。不能不有待於家庭教育。家庭果對兒童有相當之教育。然後再輔之以學校教育。方可期其完全。然家庭間之對兒童教育每爲家長所忽視。而兒童教育又每以兒童環境爲轉移。因現在社會。是以家庭爲本位。兒童在未到學校教育之先。是全受家庭環境所陶染。兒童每天生活在家庭內。均以家庭中之每種事實爲模範。申言之。兒童在家庭內皆以兒童教育者(指父母或長輩。)之言行爲指針所以在家夜中。如果隨意的。或因襲的習慣去訓養兒童。結果兒童的行爲。是和教養者沒有多少差別。譬如說。兒童對風雨雪等。起初不明白。而家長則告以是神之主宰。因此兒童便知是神在支配着。小孩怕黑暗。也多半由於神的關係。而受神話的影響。

本來兒童的天眞。恰如一張白紙。染於黃則黃。染於其他。則爲其他。更亦無所謂善惡之先天本性。雖古人有性善性惡說。然至今亦未能究竟人性爲善爲惡。由於現今科學的觀察。更是各有其錯誤。現在引一段話來看。可以知道人性既非此(善)。而又非彼(惡)的證明。西靑散記上說。

『余初生時。怖夫天之乍明乍晦。家人曰。晝夜也怪夫人之乍有乍無。曰生死也。教余別星曰孰箕斗。別禽曰。孰烏鵲識所始也。生以長。乍明乍晦。乍有乍無者。漸不爲異。間於紛紛混混時。自提其神於太虛而俯視之。覺明晦有無之乍乍者。微可悲也。…』從這一段話。可以看出人之初是非常純潔原無善惡。所謂『乍明乍晦乍有…漸不爲異』。便是受了環境蒙蔽。已沾染了人間惡習了。

兒童於其初生及漸長時。而爲個別之教養。則將來之性格。也就有很大的差別。小孩子富模仿性。在逐漸長成時。他們常常拿環境所看見的及所見的做標榜。去學習。使其所習爲善。則亦善。所習爲惡則亦惡。古孟母三遷其居。也未嘗不因此而懼其子習爲不良吧。

故家長對兒童應各就已之環境所偏者。而爲就正。就像富者勿使兒童奢侈。貧者勿令兒童放任致成一切惡習是。

現在將各種家庭對兒童的教養的事實。來說一說。以爲各種家庭之負教養者因其弊而改正之。

在富有的家庭裏。生活上自然是非常的優越。而做父母的生活行爲也非常驕養的。因此對於兒童行爲的指導也是用同樣的方式。本來環境給他們的影響已經是偏於一面。再加以行爲上的指導影響。便使兒童的意識非常固定。一般作父母的多半是出於愛護兒童。就慣養兒童。有些因爲健康上忽略了指導。致使兒童的身體受很大的損失。有些因爲在物質上源源不斷的供給。養成了兒女的奢侈的放蕩。許多重要的事情在富有的家庭裏面。由於物質生活和固有的意識的指導和影響。也往往造成了偏向的結果一個富家子弟。在長大的時候總含有富家子弟的習氣。我們曾見過。父母都是抽鴉片的。縱是他們不教給兒子抽鴉片。兒子也有抽它的危險。怕凍着孩子。就給添衣裳。在物質的供給下。把孩子裝飾得非常闊綽。這便養成了子弟高貴的心理。到大的時候決不能任勞吃苦。

在窮的人家。對於兒童又是一種典型。然而我們不能說窮人沒有教育。在物質生活上而自然是感到不够。然而孩子們盡可能的吃一點。穿一點。父母忙迫於生活下面。差不多沒有時間指導他們。他們的行爲也就全靠自動的模仿得來。因此他們全是有他們自己父母的形式和內容的。他們能勞動。能吃苦。能忍耐如果我們把兩種兒童放在一起比較。富人的一定不如窮人的能任勞。而窮人的不如富人的高貴自大。極少的時候。父母也指導過兒童。其中有一些不正當的地方。譬如孩子學會罵人。而父母加以褒獎。因此孩子覺得罵人是好事這種現象固然不是窮人如此。然而也証明教育對於兒童的重要。

在中產的人家。因爲環境更加複雜。在這種環境下所養成的兒童。更要形成了複雜的樣式。此地無需詳述。總之。每個環境對於兒童每個有不同的教養。也就有其各自好壞結果有些人教小孩子講禮貌。起立鞠躬。脫帽。緩步。低聲。恭敬。謙虛。又有母親存欵於銀行另外給孩子買了一個儲錢匣並且常以兒子會儲而自誇。這些事原是很小的事。在一般人公認爲是對的。然而在小孩子的時候就教給他。便是從小就壓倒他的個性發展。失去了偉大的創造力這並不是良好的兒童教育。

我們於此知道。兒童環境。所及於兒童之教育上的影響是怎樣。就應該就其所不及而爲矯正。是本篇主要的意義。

(續)

視學的職責何在

爲視學者請讀斯文　(續)

視學人員在參觀的時候。一定能够看到有些級任教師應用良好的練習方法或獨創的練習他馬上可以看到一部分教師對於某種工作教法優良。例如算術練習作業。或訓練兒童遊戲這裏就發生了許多問題。視學人員將優良的教法介紹其他教師。有人就批評他的私自介紹進修刊物上敘述新教法能否有效?應否舉行教師討論會?視學人。員應否教示範功課。表演新的練習?應否獎勵教師互相參觀這種參觀是否必要?視學人員指導教師參觀優良教學。能否引起妒忌?

關於選擇及組織教材的問題——有些教師或家長以爲某種教材不適合在教這門學科的年級。有些教師以爲不能將全部教材在一學期內教畢。同一年級的其他教師以爲教畢指定作業後。可以增加許多補充作業。這些問題是關於教材選擇?個人好尙或習慣?分析這種情境。決定困難所在後何者是最完善的方法並有些年靑教師或許不能發現補充教材。反之有些老教師反對增加教材。在教材或教法有重大的變遷。使全部教師受到同樣的影響時。視學人員當負解釋的任務。

有許多學校按期選擇新教科書。召集教職員討論的次數也日漸增多。教材選擇的根本原則是什麼?怎樣將這些教材應用到教科書中去?字體大小對於初學者有何差異?我們要用什麼方法知道教科書中的實例是良好的?

關於測驗和測量的問題。年靑的教師馬上會知道『個別差異』的事實。但是她不常明瞭這些結果往往不能受她控制。教師對於有志向學的。努力的但是沒有希望的愚笨的學生。應否憂慮及設法改進?他怎樣纔能知道有一部分學生在無論什麼環境下都不能做事同年級的中材學生的作業?在一個學級中。有百分之十的學生以雙倍時間不能修畢指定作業。但是還有百分之十的學生修畢後仍多餘暇。教師當怎樣處置?補充的練習能否幫助遲後的百分之十?假使確有幫助。普通的練習既然似乎不能得到結果應有何種練習?不然。應該怎樣補救?

某一年級的學生變成一個懶惰的所愚笨的分子。這是一種不良的影響麽?視學人員應當怎樣決定在幾種可能的原因中何者最有關係?原因決定後。當用何種適當方法?有一個學生在一門學科的成績超過同學但是在多數其他學科在平均以下這是由於他除了一門學科以外部不顧努力。還是由於他根本不能達到平均的成績?遲後的兒童在留級一次以後。應否再不能升級?一科不及格的學生。應否全部學科不能升級?

我們參觀兩個教室。工作都很努力。師生都能專心求進步但是用標準測驗來測量。有一個教室。不如其他教室。還能否表示有一個教師教法不良?還是在下判斷以前。應該得到該級的過去歷史?所測量的教學結果能否做教師效率的公平標準?假使一級分數低於他級造大。視學應採用何種處置!

關於教師進修的問題。——有的教師請求視學人員准許他試驗的教學法。新的練習方法或是新的調育設施。視學人員應否厭惡這種試驗。認爲這是批評他的輔助。還是他應該獎勵教師。在能力範圍內同他合作?試驗在何種範圍內應該獎勵?有些教師拒絕從事任何試驗或新方法。視學人員當取何種態度?有些教師不願參加分科會議或學級會議。他們本參加討論。而且厭惡在示範教學以後阻礙他們的教學。有的股望多多發現自己的特殊問題。並且願意認識更多的根本原理。視學人員應當希望教師有何種關於函授學程。或近地的暑期學校的學識?他應否獎勵一部分教師參加暑期學校作業?他應否强制一部分教師參加?有的教師以爲自己沒有進修的時間。同時有的怨恨自己沒有休假及遊戲的時間。教師應該老是教同一年級。還是應該變換施教的年級?

最近有一個六年級教師對我說。『你可知道我在六年級已經教上四年。可是我還覺得有幾件事有待研究。』視學人員對於教師的進修觀念。依法應有何種指導?教師的進修應然馬上完畢。還是應當有『幾件事』並將來研究?

關於等第教師的問題。——教師應否分等第?判斷教師效率。依法應注意何種因素?教師應否參加編造自己受等第的記分片?他應否在受評判後看到這張卡片?她有權在某種項目和視學人員見解不同否?應當有多少人評判同一教師。參觀者可以說明參觀的用意否?要公正的評判教師。必需有多少次參觀?

對於品性。教學技能。教育準備。經驗應當各佔多少成分?教師對於休暇時間的利用視學人員也要顧到麽?視學人員有權詢問教師在校外時間的用利麼?

等第有何種危險?誤用?利益?等第應否爲升擢的標準?加薪的標準?教師等第與教師進修有什麼關係?視學人員等第教師的時候。教師同時等第自己也有利益麽?

視學人員自己應否等第?假使應該的話。由誰等第?視學人員的效率等第尙有何種標準?

關於參觀會晤教師的問題——這一類問題的繁簡不一。有的是關於出入教室的簡單事項。有的是關於個人的衝突。可以破壞整個學校或視學系統。有的教師以爲視學人員未能詳細指示教法及教材。是有失職守可是同校其他教師痛惡視學人員指示這許多細節。有失她的創造及自動。有的視學人員認爲有些事應該在每次參觀時批評。同時有的視學人員承認優良的設施。集中在錯誤的地方何者爲優良的設施?批評應當用書面。或用私人會晤?假使採用會晤。應該立時批評還是等到將來?會晤時視學人員應採用普通的談話。還是必須保持相當尊嚴?視學人員應否獎勵教師發問?在參觀時未發現的困難。請求特殊輔助。並且保存筆記?

關於視學人員的行政關係的問題。——視學人員應當認爲自已是賦有某種權力的行政官吏。還是要同教師合作以謀改進的行政人員?視學人員應當怎樣報告教師對於行政的意見?視學人員在行政上應負多少管理工作?視學人員應否出席公共集會?他應否負責指導學生家長明瞭學校需要及事業。

上面的問題只就其犖犖大者。提出幾點至於如何解決每個問題。當待將來討論。

本文譯自William H Burton Supervision and the Improvement of Teaching chap (完)

教員須知

教室中發問技術

(續)凝盧

(十三)問題的次序須有先後的連續性——問題的提出應當是系統的依照次序的。每一個問題應當由前一個問題解決過程。或其答案中產生出來。如是在思想的系統上。才有其連貫性。否則散漫的提出問題所得的學習結果當然亦是散漫的。

(十四)發問的對象勿照座位的次序——按照座位的次序發問。是一種最愚笨的方法。班級教學要顧到整班兒童的活動。如果只是有次序的叫一個兒童作答。其他的兒童都不必思索了。並且應用這個方法。教室秩序易生問題。許多的兒童無事可作。妨礙教室秩序的活動會自然發生的。所以指名發問時不可按照一定的次序。所發的問題要分配到每個兒童。

(十五)不要先指定作答的學生再提出問題——一般的教師。還容易發生一種錯誤。就是先指定了作答的學生再陳述問題。這種方法的缺點和依照座位次序發問的缺點相同。所以一切問題必須向全體學生發問。問題提出之後。稍俟片刻指定學生作答。

(一六)發問須要普遍——一切問題。須要向全體發問。已經談過。不過在普通班級中。常發現有一種現象。就是總有四五個少數學生爭搶着回答問題。這種學生大概是智力較高活動力較强的兒童。教師的發問。要防止這少數學生回答所有問題。因爲他們參加的活動較比多。我們所應注意的是活動力較鈍的兒童。以啓發他的智慧。培養其發表的能力。

(一七)對不注意的兒童發問——在班級中。特別活動的學生因常爭搶回答一切問題。相反的亦有幾個不大活動的學生對於教師的發問根本不注意。對於這種學生。可常指定他回答問題。以啓發其學習的興趣。但教師務須要和藹誠實的態度來對付他。否到易於使其形成自卑的心理。引起對教師的痛恨和仇視。

(一八)不因個別兒童妨礙全班學業——教師的發問固要顧及到全班的兒童。但每有因兒童的個別差異。對於教師的發問不能回答。教師此時不應當再問下去。一方面教師對他的窘迫。易引起仇視的態度另一方面。教師專在應付這個兒童。其他的學生無事可作。不獨浪費時間。且使教室秩序難於維持。所以教師的發問。亦須要顧及到兒童的個別差異。

(未完)

天然清補丸緊要聲明

本葯清補身體並能戒煙凡服過者決知內中不含絲毫毒質非他葯可比行銷社會數十年來久已爲戒煙良友已戒過者何止萬千均有來函爲證非敢自譽也現因關內與滿洲國交通便利爲謀主顧方便特委函購專員負責辦理外埠函購各葯一切事宜欵到者立即打包交郵價錢每打省二元並担任路途損失每次不論買多少一律只加郵費四角省錢省心諒我主顧必然樂爲也定價每盒一元半打五元一打十元

天津黃緯路　閻氏製葯所啓

奉天市公署協和日語學院招生

科別　日語專修科　留學預備科　高中部　初中部　深造班　普通班
學額　日語專修科各六十名高中部各六十名深造班各三十名　留學預備科各六十名初中部各六十名普通班各三十名
報名　自七月一日起至三十一日止
開學　八月二日
宿舍　本校爲遠道學生便利計備有宿舍
校址　奉天市工業區五馬路南三街
備有詳細簡章函索附郵票四分即寄

緊要啓事

敬啓者本行定於康德四年七月三十日上午十句鐘在本行召開股東常會除將附議事項另具通知書遞送外特此登報公告再股東過戶事宜由本年六月二十八日起至股東會日停止辦理合併聲明此上各股東鑒

康德四年六月二十八日

奉天商業銀行股份有限公司　董事長丁廣文

奉天電報學校招生

額數　本科(初中程度)預科(高小程度)各一級六十名
報名　由國歷七月十六日起八月十日止
開學　陽歷八月十四日(有畢業證件免試)
待遇　卒業介紹滿洲國內各鐵路局車站充任電報員之準備
另有詳細簡章索閱附郵票四分即寄　校址奉天大南邊門裡

注意　晉益堂大藥房

奉天市小西門裡謙益堂藥房舊址現已改組修理完善照常營業更名爲

特聘久在奉省聲譽素著應症漢醫　吳曉峯　陽宮蟾　范揚名　先生專理男婦嬰兒諸般雜症

午前門診午後出診對於重症不限時間隨時出診　電話四一三七〇四　本主人啓

奉天漢英女子打字學校暑期招生(原名華英打字學校)

宗旨　爲養成現代應用專門技術人才爲宗旨
程度　高小畢業或公學堂卒業均可
科別　漢文打字科　英文打字科　日文打字科
期限　四個月畢業
待遇　期滿週機代爲介紹職業
入學　由七月一日起隨到隨收(不放暑假)
報名　隨時報名須交註冊費一元入學與否概不退還
簡章　函索附郵票四分即寄
校址　本校奉天中街皮行胡同

奉天東亞學院招生廣告

高等專攻科部　一初中卒者
中等本科部　(高小卒者 公學堂)
並有同等學力者
21外埠今年度限(隨到隨試)有宿舍　並有詳細簡章附郵票二分即寄
校址奉天大北邊門外中央大馬路南

夏季日語講習會

期間自七月二十日至八月十四日
會費只收二圓『免收報名費』
▲口語文法班　自上午八時至十時
▲課本會話班　自初步至高等科各班　自下午五時至七時
▲夜學班各科　自下午七時至九時
院內設有寄宿舍　許可自由傍聽
奉天城內大南門裡　奉天日語研究會
電話(四)三八九六番

祇向近處文具店購買爲衛

奉天康德學校招生

宗旨　本校係日語專門學校以造就日請爲目的
科別　專修科　高級科　高等留學預科
額數　各班均約六名　插班生四十名
報名　自陽歷七月十二日起至七月三十一日止
開學　陽歷八月十五日
校址奉天大北邊門外無線電台
函索簡章須附郵票二分

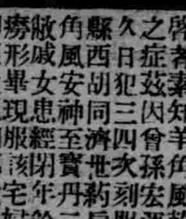

鳴謝治愈羊角風及乾血癆病

啓者素知羊角風乾血癆二病皆係難愈之症茲因曾孫宏運現年七歲抽五年之久日犯三四次刻服奉天大西門裏瀋陽縣西胡同濟世藥房梁宅世傳驗方治羊角風安神至寶丹三料永不抽矣又介紹敝戚女患經閉年餘日見消瘦發燒心跳癆形畢現服該宅婦科內腹百病葯五盒即經通經調轉危爲安是此大症葯到病

感謝萬分特載鳴謝略表愚忱

感謝人　奉天大北關七聖祠東不通行胡同門牌二號　附貢生沈璽庭謹啓

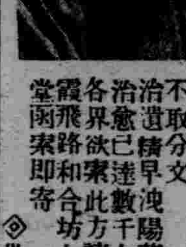

敬送遺精早洩秘方

不取分文
治遺精早洩陽萎不育百發百中治愈已達數千人皆有來函証明各界欲索此方請向上海法租界霞飛路和合坊七十四號張世德堂函索即寄

◎世德堂主人啓

國學名著

▲大特價三星期○照定價五扣▼

書名	裝訂	定價	特價
四史	精裝二冊	八元	四元
昭明文選	精裝一冊	四元	二元
十三經注疏	精裝二冊	十四元	七元
資治通鑑正集	精裝二冊	十元	五元
資治通鑑續集	精裝二冊	九元	四元五
龔定盦全集	精裝一冊	二元	一元

△全部十大巨冊定價四十七元特價祗收國幣二十元郵費加一成五　世界書局出版○(特價以本月底止)

▲瀋陽鼓樓北　大東書局發行

中國銀行股東公鑒

本行二十五年份股息官股五釐商股七釐定於四月十五日開始照付住居上海股東請向本行信託部或各辦事處居住外埠股東請向本行所屬各分支行辦事處各持憑舊股票所附息摺或持憑新股票向各該處洽取可也

中國銀行啓

奉天商工銀行召開股東常會公告

敬啓者茲訂於康德四年七月二十三日(星期五)午前十時在本行會議廳召開第六回股東常會討議左開各事項屆期務請携帶與前存本行印鑑相符之印章出席與會除分別通知外合再登報公告即請各股東查照爲荷

股東常會附議事項
一、康德四年上半期(第六回營業報告書貸借對照表)財產目錄損益計算書承認案
一、康德四年上半期利益金處分案

奉天商工銀行股份有限公司　董事長　方煜恩謹啓

康德四年六月十九日
本行股票定由康德四年六月廿一日起至第六回股東常會終了之日止停止更名過戶合併聲明

止頭疼、靜腦、强精　山岸念兒賓

地址奉天浪速通八番地　山岸十全堂

虎骨花蛇藥酒　本酒專能驅風散寒開瘀止痛主治筋肉疼痛關節癱痛四肢麻木癱瘓不遂及諸般寒疾每瓶價三元

頭痛藥　本藥專能淸神止痛主治勞神過度酒醉船暈風寒感冒各種頭痛及一般常習頭痛偏頭痛並神經痛每袋二角每打二元二角

退瘧散　本散專能解熱補血撲滅瘧病原虫主治寒熱往來按時發作或每日一發或隔日隔三四日一發各種瘧病疾每袋定價國幣四角

虎骨熊油膏　本膏專能通經活絡開瘀化滯主治腰腿疼痛疝氣腹痛及血瘀經痛赤白帶下等症每張價國幣六角

奉天大南關西大什字街　電話四=二八七〇
老福順堂藥店

外城函購藥十元以上照價加一成收郵費十元以上郵費免讓

錦州特刊

第一二八號
盛京時報社
錦州支局
錦州木村土地商店街
日電二二〇番

處非常時局 官爲民表率
鎭靜沉着盡忠君國 王省長激勵全職員

當茲非常時局、華北事變勃發、反滿抗日空氣、更形趨於濃厚、故華兵屢出不法射擊、友軍仗義膺懲、在此風雲緊急位處於滿華接壤之大錦州、於事態推移、關係重大、擧足輕重、十萬市民、惟官方信賴、擧凡地方官吏、悉爲市民之儀表、一言一動、衆所依歸、於斯重大時局、又處特殊地帶、當如何鎭靜沉着、盡忠君國、老誠持重之王莪棟省長、於月之日昨、午前十一時、在省公署後庭、招集各廳科、全體職員、有如左之訓示、激勵全員痛快淋漓、聽者動容、大體與協和會中央本部、訓令各省縣本部、據旨內容略同、

今次時局、正確認識、把握方針、華北戰局迫切、於錦州滿日兩國民、不可分關係、活發躍動、今日友邦措置、因中國政府、政策態度、及國際情勢誤解多、對其充分反省、促滿日華共存共榮、東亞和平確立實現、本義立脚、協同努力切望、官方奉行、一擧一動、直官廳事務運行關係、直接一般民衆、對重大影響、及官吏輕率擧動、民衆則甚大不安抱、或預想片言隻句、民衆深刻疑惑生、大家此時、當於自己態度進退、充分注意、緊張政務從事、勿論一般民衆間、流言蜚語、不安恐怖時、事態發生原因說明、誤解矯正、民衆安心業務、勿作杞人憂天想自擾淸神、吾等職官、旣爲人民儀表、對非常時局、當鎭靜到底誠意奉公、致國家安如泰山、實現東亞和平云、

楊雨澍內務局長、代譯日語、頗爲振作、王忠義財局長、對於所轄人事、向各教員校長、謂今後秉公職守、革除舊習、遴人之勤精有爲、有煙癖者自然芟除、萬勿託情、受其詐欺等云、現在新學制及鄉村學校管理法、衛村民之教化、新教育區、東洋之精神、王總務科長、杜科員、丁科員、楊內務局長、車教育股長、馬校長、徐校長、各教員輪流講演、假暑期中三百餘人聽講、縣長參事官指導新學制之意旨、以期國民徹底明瞭教育方針云、

李巡官榮陞股長

【阜新】警務局內勤巡官李樹雲、在局內供差數載、頗蒙長官嘉許、茲提陞司法股長、成代理股長、仍回六家子警察署、從此司法得人、無不稱局長、用人得當云、

對華北事變 錦鄉軍聯分會
開催幹部協議會

對華北事變、錦州鄉軍聯合分會、接到帝國政府電訓、爲管下分會長、及一般會員傳達、於月之日昨午後五時、在驛前大馬路、聯合分會事務所、由濱口、大畑、恒見、副長、松井、古賀兩理事、岡本監事、吉永、多田、馬場、中村各評議員、前田書記等出席、幹部役員會於開催、協議事項、大體決定如左記、

一、若山聯合分會長不在間、濱口副長代行職權、
二、本會會長電報發送、
三、警備關件、各分會準備、爲何時出動、得如準備事、『但第二分會、第三分會滿洲國官吏除』第一分會員以警備團編成準備、
四、出征軍人、對慰問袋、國防婦人會員、督勵實行、
五、事變經費事、一般經費別事變費處理、
六、今後役員招集場合、役員臨時呼集稱、

同日午後八時三十分、民會會議室、濱口分會長以下十八名出席、非常時局、關係對策、徹底協議爲、迄十時三十分解散云、

假期教員講習會

【通遼】新任縣長華榮棟氏假師中校內於月之十八日上午九時、全縣敎員講習會、華縣長講演、謂誠勤和淸四字、爲職責要務、分別講釋、透澈明晰、來賓職員、莫不欽佩、次經宮崎恕平參事官、演說孩童倫窃故事、係其家長之不良、

熱河省長金銘世 對記者團發表抱負

由三江省榮轉熱河省長金銘世氏、業着任有日、於月之十五日午後三時、在省長辦公室招集在承記者團、對抱負方針有如左之發表、

今回中央行政機構改革、由三江省、當省轉任、着任以來、感覺市中、安寧秩序、比他省非常重要、担當責任重大性、熱河省地下埋藏鑛物、三江省劣、農民生活共劣、阿片栽培問題、熱河省民不可分關係、從去就觀、相當重大問題、省民將來甦生、中央政府、斷禁政策、代用作物考慮、三江省蘇聯國境防備、熱河省華北國境防備、重要地帶、含有重要性、植樹栽培、造林運動、尤爲當務之急云、

市民健康
注意夏季衛生 頒發遵守規則 唯一寶鑑

錦垣警察廳、鑑於時當暑夏各種雜疫、最易流行、市民衛生、稍一不愼、於健康上大有關碍、特是由該廳保安科衛生機構、規定夏季衛生、守則十條、印刷傳單、飭由城關各保甲公所、頒發商民住戶、確切遵守、衛生十條、探錄於左、

一、勿食不良之物品、
二、勿飲凉水、勿食生物、
三、飲勿過量、食勿過飽、對於食器、務於食前煮沸消毒、
四、注意塵埃、並於就寢時、務須用圍腰子、將腹遮避以免受寒、
五、室內均宜明朗、內外更須淸潔、被服寢具、尤應常晒、吐痰須向痰盒內吐、
六、蠅(蚊蚤虱)應極力捕殺驅除、大小便時、須在便所行之、在便完之後、應撒石灰消毒、
七、對於髒水流出、須保持淸潔、且應在流出後、撒布石灰、
八、塵芥物須投塵芥箱內、
九、要常撒水、防止塵垢飛散、
十、不舒服時、須速受醫師之指示、切勿遲延爲要、

傳染病救濟期 隔離病舍新築
承德以下四都市 預算總數十萬元

夏期暑氣炎蒸、惡疫流行、各種傳染病、性甚激烈、向來於改善救濟、缺乏對策、一經傳染病發生、任便流行、於人類健康、生命安全、頗抱遺憾之至、熱省地處邊陲、沙漠地帶、大居多數、天時不正、寒暑失常、最易發生惡疫、尤其人煙稠密、主要都市、衛生上設備不良、傳染病更爲猖獗、以是熱河省公署衛生當局、傳染病澈底救濟期、改善隔離病舍、計劃新築、如邁進文化都市之承德省垣、及赤峰、平泉凌源、四都市、斷行實施、預算總額十萬元、計承德六萬元赤峰一萬四千元、平泉一萬一千元、凌源一萬四千元、積極設計中、承德病院、宏大建築當多額費用、資金國庫補助申請、本年中實現着手、今後傳染疫發生場合、普通病院、自宅隔離、文化衛生實現、法權撤廢後、滿日市民、衛生提携、努力改善完璧期、如斯社會救濟衛生機構、市民期待速爲實現云、

熱河省教育廳對 明年度教育方針
大体決定誌詳

熱河省公署教育廳、對康德五年度教育方針、經教廳幹部數度研究、檢討結果、大體施設決定、要案如左記、

一、教育區設置及教育財源確立、
二、教職員待遇改善、
三、模範小學校指定日係教員配置、
四、新學制實施(實務教育澈底)
五、私立學校統制、
六、蒙人教育對策確立、
七、縣、旗教育行政職員充實、
八、民衆教育機關强化、
九、國境地帶教育普及、

縣當局 衛生新施設
縣立病院建築 工費總額九萬元

基於十月中、治外法權全部撤廢、滿日市民、衛生設施一元化、改善完備之公立病院、急付缺如、是以錦縣公署、計劃新築、縣立病院、選定地、爲阜康門外、本年八月末工事着手、總工費爲九萬元、三萬元國庫補助、來年度同額國庫補助、二箇年繼續、理想的大規模病院於完成(傳染病治療室備)刻正積極設計中云、

莊家店村長更換

【阜新】莊家店村公所村長張子靖、因家務繁劇、呈請長假、業蒙上憲照准、所遺村長一缺、已委農業試驗場主任高贊華接充、遺主任之缺、正在考慮中、查高贊華、在教育界多年、前充本縣教育局局長、今接村長、對於村政、定能措置裕如、以副民望云、

華北時局波及 治安萬全確保
在錦鄉軍防備隊編成

防空演習聲中、轉入戰時體制、防空令下、防護團本部中心、十萬市民一體、空襲防衛有備無患期、錦州在鄉軍人第一分會、於華北時局波及、非常時、市內治安確立、側面的防護防空達成目的、新錦州防備隊編成、備風雲緊急、萬全準備、防備隊三小隊編成、鄉軍第三分會、特殊小隊編成、錦州地區防衛司令官指揮、於錦州地區治安維持、在鄉軍人資格者、踴躍參加、

防備隊長上松武夫氏、
第一小隊長、竹村米作氏、
第二小隊長、安念信弘氏、
第三小隊長、坂本寬氏、

裕民村村長 被控查實

【新台子】瀋陽縣第八區裕民村村長鄭自衛、經公民馬軾麟等、控訴奉天地方檢察廳、經檢察官戴廷璽、一再偵查、該村長鄭自衛供認侵佔戶別捐六百餘元、均以大頭小尾收據征收、幷冒報自衛團員木棒費四十餘元、及私刻名章、冒領警甲食宿費二百三十餘元、種種弊端、承認無異、檢察官命令收押、該村長叩頭求容、暫已照准、當此王道政治下、似此胆大妄爲村長竟敢公然違法不知該案如何處分、拭目以待云、

教育會錦州分會
定期展覽會開催

爲促進中、小生徒、作品向上計、滿洲國教育會錦省分會定於月之二十六、七兩日、午前九時、午後四時迄、在省立師範校、省下各中小學生、書法、圖畫手工展覽會於開催云、

青年戀妓 結果如斯
愧對師尊教育 有負家長栽培
學生同謀窃自轉車 變價歸還風流寃債

窃盜行爲、人類耻事、乃鹵莽之夫所作、未聞有身居中等學府、受師尊相當敎育、竟敢以身試法、而染窃盜之行者、詎料在文化大開、教育改善、躍進途上、堂堂中等學生、學友同謀、窃同校學生自轉車、變價抵償遊興費、事機暴發、被關係當局査覺、逮捕取調、事實經過、探誌如左、

緣省垣西關兩級中學生、高太昌、年十八歲、與南街日語研究會生徒、楊占先、年十九歲、同屬浪漫青年、追逐女性是其能事、對於學業、則虛度光陰、同在南門外平康里、與某某妓女等、發生戀愛、海誓山盟、揮金如土、久之風流債台高築、老鴇屢下逐客令、高楊二生、正與某妓熱度增高處於欲罷不能之關頭、乃奇想天開、打倒道德廉耻四字、學窃盜之行爲、二生合謀結果、將兩級中學生汲惠民(十五)自轉車、乘其不備、窃取外出潛自鐵路局備人售與、所得相當代價、歸還風流寃債、以便滿足其遊興滋味、不幸事機敗露被關係當局査悉、逮捕取調中似此敗類學生、旣愧對師尊敎育、復有負家長栽培、聲敗名裂、貽誤終身、青年、青年、曷奮志求學、學後登仕盡忠君國、作新國家新人物、不愧家庭、社會教育、與國家培養人材之苦衷耳、倘一失足流入下道冶遊娼妓、金盡行窃、將大好有用之青年置於朽木之地位於萬分可恨之中而又可惜云、

介紹錦州著名商店

營業科目
太陽牌各種膠皮鞋　小野田牌洋灰
建築材料　亞鉛引平淚板
各種顏料塗料　機器工具
各種牌麥粉　鐵鋼材膠合板
棉布加工品　砂糖味之素
自動車タイヤ類　各種雜貨化粧品

株式會社 大信洋行 錦縣支店
大信利
錦縣城內東街
振房六七番
電話批發部四三一番
倉庫三一二番

街村制參考資料
△李首郡君新編▽
全書分二十編、精製二巨冊、共五萬餘頁、三十餘萬字、關於確立街村制度、及章則法令文書會計圖表冊簿應用材料、莫不應有盡有、每部售價一元二角外埠加郵八分、同業代售另有優待、
錦州德記印刷所啓

強力殺菌內服治淋劑
米亞可諾爾
本藥爲治根治困難之淋病、效果迅速而且確實、蓋藥中以最新强殺菌藥爲配劑、服用之後、僅不出數小時、尿水便帶青色、毫無遺憾地發揮殺菌利尿、制限膿汁分泌、鎭痛痲痺之必須條件等、在簡短之時日內、能使局部發赤、腫張、疼痛、膿汁血尿等症、盡見消散、而連續服用、亦不發生胃腸障害及其他副作用、可以確言、即局部及體內移行菌、亦克完全奏效、

藥價
七回 包 壹圓四十二回 包 五圓
十五回 包 二圓六十三回 包 七圓
二十四回 包 三圓九十六回 包 十圓

各藥房均有經售貨罄之際祈直接訂購爲荷
總經售 木村商行 奉天加茂町一六 電二・三四六五
代理店 洮南隆興中央大街 永和堂藥房
熱河省 朝陽縣 基田大藥房

銀兩聲明廣告

敬者本公司所分設南北省及外埠之各枝行均無權以本公司名義在外賒取貨物揭借款項及與銀行銀號或錢莊立摺以銀兩往來等事因各枝行所有應沽之貨物統由香港總行供給而枝行日用所需亦俱發現款交易之故也　至於揭借款項之簽押權祇有總之　馮君福田　馮君偉成　梁君應權三　位執行而已否則一槪無效計行所有之圖章亦不過係收貨項現款收貨項滙款收貨項担保銀信及蓋發貨單所用而已實向來不設揭借銀兩之圖章也倘有以銀兩輕信各枝行無論其經手人爲該行之司事或平常夥伴俱屬個人之私交易槪與本公司無涉縱以本公司名義或蓋該枝行圖章立單揭借或担保等件均作無效遂有各埠之平常代理或總代理尤非本公司資本所做之生意如有與人銀兩轇轕則與本公司更無關繫焉先此登報聲明以免後論
香港廣生行有限公司總行啓

前河南省高等師範學校教授
前旅順第二中學校教授 飯河道雄先生著
對譯 新體日語讀本

卅二版 破天荒之快著!! 卷一(入門篇) 定價參角 郵費四分
最新刊 待望之書已出!! 卷二(口語體篇) 定價五角 郵費四分

本書之七大特長
▲本書編纂法新穎，凡發音・譯讀・語法・作文等項統合包括於本書之中。
▲挿入多數精美之繪圖，足以引起學者之興趣，而促起理會力並啓發記憶力。
▲各課之後附有「要語」及「練習」，使學者容易於記憶其要點，並能理會其應用之方法。
▲將日語之口語體文分爲「口語常體文」與「口語敬體文」，本書比較研究這兩體文極詳，這想必是巷間之群書不可見之創舉。
▲日語敬語・使役之助動詞・可能之助動詞講之極爲難。本書用獨特之講述法，以使極難學之語法仍在譯讀文章之間自可易記。
▲本書各課材料均選擇適切重要的，而且添以有意思的，以圖使學者不費多勞，即可通曉於日語的眞髓。
▲爲貢獻於讀者諸君，定價破格低廉，卷一(入門篇)價僅參角，卷二(口語體篇)價僅五角。

最新刊 漢字索引 日語華譯大辭典 定價壹圓壹角 郵費六分 四六判七百餘頁(奉贈內容樣本)
最新刊 注音挿畫 康德新詞典 定價八角 郵費八分 袖珍判八百餘頁 裝訂美麗挿畫多數
最新刊 大滿洲帝國概圖 定價四角 郵費四分 七彩精圖 紙質堅牢

奉贈圖書目錄
發行所(奉天商埠地十一緯路)(振替(轉眼)奉天七〇六番) 東方印書館
代售處 全滿各地書局

●函授部招生 甲組三年以上之程度 乙組一年以上之程度 日本語學
函件報名隨到隨試(詳章附郵票四分即寄)
△實習部招生 初等中等高等各班 八月一日新開學
南滿飜譯學會
奉天商埠地南二經路南頭

三井物產株式會社 三井洋行
製造總處 株式會社木村製藥所

特許 高橋高粱精白機

營業種目
新特許型西島喞筒
特許吉田式動力深井戸喞筒
北他土木灌漑用各種喞筒
クボタ石油輕油發動機

工場 奉天二經路
寶吉公司
奉天千代田通二二 電話(三)一七一一八番

西安半月記（七）

蔣介石

清晨張來見余，形色蒼白，告余曰：『昨夜我本已將此間之委員說服原定四天至七天內可送委員長回京，但中央空軍在渭南華縣等處，突然轟炸進攻，羣情憤激，故昨夜之議又將不能實行矣，奈何。』余聞此語，知中央戡亂定變，主持有人，不啻吾中閒家庭平安之吉報也，然察彼所謂四日至七日之約期，則知彼等或有所待而不能自決乎，午後端納自洛陽回陝，知陝洛間軍事仍在進行，此心更慰，以党國與人民必安定，則個人之安危固不足計也。

是晚，張偕蔣百里先生來見余，百里先生於事變前適來陝同被禁於西京招待所者，爲余言『此間事已有轉機，但中央軍如急攻，則又將促之中變，委員長固不辭爲國犧牲，然西北國民乍蘇，至可憫念，宜稍留迴旋餘地爲國家保持元氣』再四婉請余致函中央軍事當局，告以不久即可出陝，囑勿遽進攻，且先停轟炸，余謂『此殊不易做到，如確有一最短期限可送余回京，則余可自動去函，囑暫停轟炸三天，然不能由張要求停戰，則中央或能見信，如照彼等所言須停止七天，則明爲緩兵之計，不特中央必不能見信，余亦決不受其欺也。』百里先生謂『當再商之總須派一人傳述消息』，旋張又來見，言『前方已開始衝突，中央軍在華縣與楊虎城部對峙中，如再進攻不已，則此間軍隊只可向後退卻』，其意在以『退却』一語，暗示將挾余他往以相恫嚇，余置若罔聞，

十二月十七日

午前，張又約百里先生來見謂『張意即請照總司令之意致函中央，令軍事當局在三日內停止進攻，並請派蔣銘三携函飛洛陽。』余可之，旋銘三來見，余乃親函敬之，囑暫停轟炸三日，至星期六爲限，付銘三携去，午後張又來見，曰此事甚多轉折，現在不問如何，先派銘三飛洛通信，餘事再議頃已送銘三上飛機赴洛矣』，余乃知前方攻必甚急，而味張『餘事再談』一語，則知其又爲日後延緩還宕之伏筆，然亦聽之而已。

世界珍聞及其他

巴黎世界博覽會

歐洲通信云，巴黎市之舉行界世大博覽會，自十九世紀中葉以來，八十二年間前後凡八次，而最初之兩次，本爲法帝拿破崙三世取悅外人之謀，初無與於民間福利，予謂民元以前一千三百另二年之隋煬帝大業六年，西域諸胡盡來朝，陳百戲於端門街，執絲竹者萬八千人，自昏達旦，所費巨萬，非即前乎拿破崙三世一千二百四十五年者之東方博覽會乎，運會推遷，古代不逮今世之速，同爲『不顧內治而忙於對外』之不幸帝王，而隋季制之精，終不能如巴黎市繁華之相仍弗替，中國人於此，不能無慨然，茲將七度勝場，依次分述如下，間引名人偉論，以見本年一會之宏旨焉，

一八五五年

（民元以前五十七年）法帝拿破崙三世，冀建炫新競巧之場，顯示歐洲第一位帝國之豐裕偉大，特繼一八五一年之倫敦盛會，踵事增華，其事到會觀賽者，以外國人與外省人爲多，英國女王維多利，亦因觀會而至巴黎，其盛可想，

一八六七年

彼時法爲大國，而拿坡崙三世皇帝亦臻全盛之期，希臘、比利時，葡萄牙，土耳其之王公，盡來預會，而當俄帝暨普君主，（普魯士爲德國之前身）之蒞法也，法帝且就巴黎近之長平，舉行六萬人之大檢閱，藉敦友好，示熱烈之歡迎，法國承平日久，至此耽逸樂，廢武備，而怠於國防，是以不逾三載，而普兵突進破巴黎，拿破崙三世出亡，法之君統遂絕，

一八七八年

法於創鉅痛深之後，越八年而盛會復開，巴黎市西區馬神原，前隔勝江遙望相對之堵岡高地，因西班牙之故壘而得名者，法人本取以誌一八二三年，佔領西地要塞之大捷者也，追盛會之將閉，法人更就高地之上，起建東方式之『堵岡宮』是會名物，舉其犖犖大端，有下述之三事，今日巋峙於紐約海口之『自由神像』，頭頂開窗，好奇者可拾級而登，自內遠眺，（未完）

清宮南薰殿內發現金線巨蛇 全身有三丈餘長

北平清宮古物陳列所南薰殿，自日前由文整會招由恒茂木廠鳩工興修後，爲期已將近兩週，十五日上午十二時許，該廠工人正拆除該殿南墻之基之際，突發見一三丈長，六寸粗，巨蛇一條，目光炯炯週身呈白綠色脊背有金線一條，該工人等，均相率失色，旋該蛇仍入洞云，

戴天仇戒指兼印章

中國政府立法院長戴季陶氏，近年虔心禮佛，在南京之華僑路，購置廣地，築一孝園，環以假山，植以花卉，并有小泉飛瀑，點綴其間，頗擅山水之勝，戴在孝園，另闢一靜室，爲暇時修梵之所，室中佈置簡潔，舉凡一切禪理之佛經，均搜羅靡致，夫孝園者，戴氏紀念其母而築者也，故園之一隅，又有思母亭之建，該亭甚宏壯，戴氏採公開性質，游人多能入覲之者，邇來戴氏且新置一戒指，上篆孝園二字，該戒指作長方形，爲一物二用者，間時以爲御飾，如遇有索題墨寶，則改作小章，頗精巧也，戴氏能孝，於其紀念術而不忘如此，亦足道矣，（上圖戴氏）

甯夏麝香考

甯夏的賀蘭山麓，出產一種藥材，就是『麝香』，以前常聽人說，麝香是香猫狸的腎丸，可總沒有見過整個麝香的形狀那次到了甯夏，才看見麝香是像個毛栗子般的東西，有硬皮包裹，皮上生有柔軟的叢毛，普通一個麝香，重不過二三兩拿刀將外皮剖開，裡邊瑣瑣碎碎一顆顆的就是『香』，聽賣麝香的人告訴我，麝香是山中雌麝腹部一個類似肚臍的東西，雌麝有樣怪癖，到了夏天，睡倒在山石上，肚子向天，把那個肚臍形的特殊物翻出外面很大的一圈，晒太陽，這時那特殊的肚臍中，分泌出一種粘汁把這許多毒蟲盡包在裡邊了，以後這許多東西，在臍裡慢慢地被消磨變化，結果就成爲麝香，臍特別大的，也許會將一個毒蛇頭包進去了，因爲當虔攤開特殊的肚肚臍太陽的當兒湊巧有條蛇也爬上去吸吮它粘汁，臍搖擺時，就將這顆蛇頭溺在裡面，在麝奔跑時，逐漸地把露在外邊的蛇身拖跑脫落這種就叫蛇頭麝香，特別大的麝香，價錢就特別貴，因爲有包藏蛇頭的可能，但究竟有沒有蛇頭在裏邊，連那獵麝的人也不會知道，據甯夏人說，懸一個麝香在屋裏，蒼蠅嗅到麝的氣味，會迴避出去，但筆者得到了一個麝香之後，特地捉了一頭蒼蠅放在麝香上，那蒼蠅却很從容的在上面爬了一週振翼非去了，可知蒼蠅畏麝香的話是不可靠的，

『飛人』利器 奧工程師新發明

物質漸文明，交通器具亦漸美備，自飛機飛船發明以來，則人類遊空之野心日多，不知現在已經有人發明一種『飛人』利器者，是奧國一工程師，現年三十餘歲，在少年時代，已具有必製一飛機之思想，後經簡練揣摩，備嘗艱苦，竟達其希望，飛人之製造，極其簡單，飛機飛艇比之這飛行器笨重殊多，此飛行器頗似行軍時所用之背囊不過於背囊兩旁安置一對蝙蝠形之翼翅，囊內是安置輕便發動面並外兩個推進器互相連絡，其重要處在推進器之製造，普通飛行機上螺旋器，功效不大，僅能利用百分之三十發動機能力，其百分之七十，是無形中消失，此飛行器之螺旋器，可利用百分之七十發動機的能力，如欲飛高，則將全副機器背起，自然進行無礙，此飛行器約有八十英磅重，如各機件改用鉛後，重量必可減至六十餘英磅，以現在之估價計，每具製造工價，約合華銀三百餘元，可謂廉之極矣，

吃西餐險喪命 『亞林沙』誤當『辣醬油』

上海有甬籍婦人楊王氏，（念四歲住法租界貝勒路永裕里一百號）偕另一婦人名邵均，與一少年邵祥麟者，同至大陸商場某飲食部小食，當由侍者上前侍候，楊婦與邵等喚加里雞飯與麵食等啖食，因廚司烹調過淡，楊即囑侍者取辣醬油瓶，詎該侍者誤取亞林沙而消毒藥水瓶投之，該女客因見瓶上有梅林辣醬油牌子，故遂隨意將瓶中物倒於食盆拌飯，當時亦不察覺，因藥水與醬油之色相同，該女客即舉匙啖食，方入口即覺刺激，而氣味觸鼻，知有變，即向侍者查詢，侍者大駭，即向女客云一時失慎，誤取藥水瓶，該女客因飯與藥水已混合食下，遂即大譁，一時食堂中大形騷動，當有人報告中央捕房並將該女客送入醫院救治，因服下毒質尚少，故不致有性命危險，捕房現正偵查中云，

澳洲新基尼島發生大地震詳誌

本月十一日，澳洲新基尼島發生大地震，火山爆發，繼之海嘯，據謂，此係六月二十八日之事，至本月十日，消息始傳出，查此次新基尼亞首都拉布爾的火山爆發，其情形之慘烈，恐爲日本大地震以來，東半球第一次所發現之慘劇，另據香港消息，該埠航行於澳洲的納羅爾輪船員稱，該地火山的噴射，實始於五月廿九日，但於六月廿二日，該輪往澳時火山的噴射，尚未停止，其爲禍之烈，已可概見，該輪離澳時，曾有災區中的華僑六人，搭乘回國，據稱，此次巨變的構成，係由二個火山，同時爆發之所致，

六月二十二日，納羅爾號，泊拉布爾港時，爆發的火山之一，尚在噴射，全港幾籠罩於烟霧之中，紛紛下墮的碎石，已積厚二呎，全港已成爲死市自爆發之後的一星期間，全市房舍的屋頂，已與火山中所噴射而出之礦質，互相凝合，數英里間的菜園園林，均已化爲一片沙漠，高大的機椙樹，也已十九凋零，僅存樹幹，拉布爾華僑監理會學校教員莫君（譯音）亦避難而搭該輪離澳，據說，此次火山的爆發，雖未出火，但所噴射的烟煤，熱度極高，一經着物，即爲焦炙，該二火山，一在伏爾干島，一在麥塔不島，在隣近該二火山的卡木脫公司的貨棧與碼頭，現已深埋於三百呎高的烟煤碎石之中，二島的村落，已化爲平地，僅只麥塔不島，已有四百居民罹難，

莫君居於拉布爾市的中心，於五月二十七日，拉布爾市，已感地震，因在該地，地震是家常便飯，所以很少有人注意，二十九日下午，該市尚舉行盛大的網球比賽，觀球者達八千人，四時左右，伏爾干島火山，開始爆發，市民紛往海濱瞻眺，其時烟霧的噴射之高，達六萬呎，轟聲如雷，飛石如雨，某電氣工程師，獨架小艇，擬在伏爾干島港灣中，就近攝影，竟致犧牲其生命，

因火山噴射力之强，拉布爾市民，受其威脅，乃紛紛棄家而往離火山較遠的旁脫島暫避，翌日，麥塔不島的火山，也跟着爆發，於是遂發生大海嘯，更作以大雷雨，平均每隔二分鐘，閃電而轟雷一次，這種情形，賡續四晝夜之久，而在此四晝夜間，可怖之地震，仍繼續不已，各港海水驟升九呎，拉布爾港的若干內河船艘，被衝刷至海外三百碼左右，古古浦市，現已闢爲受傷者的收容處，歐洲人，華人，及土人分別收容而治療，其間頗多因受驚而突發神經病者，拉布爾政府，與商人們，現正着手於整理與建設，以求恢復舊觀，但因受創過劇，一切建築均已無物，法加以修理，所以進步極微，

最後，據莫君稱，因爲這次的大地震與火山的爆發，本與拉布爾分離着的伏爾干島，本是在水平綫上，僅只三呎，而離拉布爾港內大陸，數百碼的一個小島，可是於六月一日起，已上升至高六百呎，頂寬一千六百呎，基寬三千四百呎，一變，已與拉布爾港內大陸連繫着，而成爲一個半島了，

德意志注重個人健康

福蘭克佛凱，德國勞工陣綫領袖李羅培博士，在此間發表演說，稱在國社黨統治下之德國，個人健康，不僅與個人而且與國家有關，李氏要求每個德國人，至少每年應檢查體格一次，俾能盡其最大能力，努力工作，公共衛生當局之責任，並非醫治疾病，乃係預防疾病，根據調查結果，若干德國工人之身體，多不健全云，

美興賓 價目 大盒三圓 小盒二圓 每打 大盒三十圓 小盒二十圓

美興賓自發行以來業經奉天警務廳化驗警察廳注册准予銷售君若欲改造體質活潑精神强壯身體可速服美興賓藥片必能達到健康强壯之目的方知言之不謬也

主治 腎虧腰痛 腦力疲痠 嗣續艱難 腎子寒涼 婦女陰虛 春秋四季 夢遺滑精 記憶健忘 精冷精清 年久白濁 赤白帶下 男女咸宜

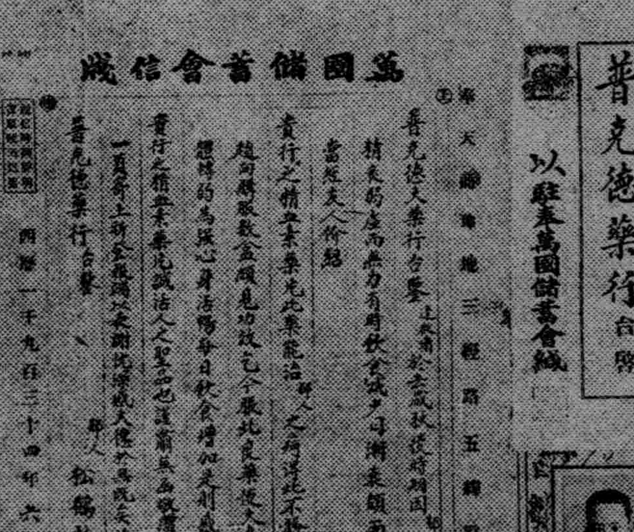

精血素價目 大盒內裝六瓶 國幣五元 小盒內裝三瓶 二元七毛五分

雙獅球 老牌含 藥麥精 魚肝油

爲近代合理之療肺滋補劑 本藥係選用含有多量生活素之鱉魚肝油用新鮮麥精與肺病專劑幾阿蘇及怪阿蔻路並數種貴重滋補藥品配合而成專治內傷咳嗽痰喘吐血各期肺病諸虛百損病後失補先天不足後天虧損等症勞心費腦之學生年齡高邁之老人服含藥麥精魚肝油定能却病延年轉弱爲強矣

價目 大瓶二元 小瓶一圓二角 每打 二十二元 十二元

各埠總代理處

新京 中西大藥房 耀廷大藥房 五洲大藥房 大中西大藥房　吉林 中西大藥房 大和大藥房 新興大藥房　公主嶺 三合德藥房　四平街 德慶亨藥房　昌圖 慎記大藥房　開原 泰順興藥房　鐵嶺 滿洲大藥房　哈爾濱 和發久藥房　大連 協天大藥房 康德記藥房

瓦房店 康德記藥房　熊岳 新泰興藥房　蓋平 同春堂藥房　大石橋 衛生復藥房　營口 中西大藥房 洪春堂藥房 太和大藥房　遼陽 義英堂藥房 東和發稲藥房　海城 同德堂藥房　下九台 積昇和藥房　范家屯 天德誠藥房　安東 益增遠藥房

兄弟大藥房 弟兄大藥房 瑞祥泰藥房 老天祥藥房 大生東藥房　鳳凰城 東益增遠　本溪 祥豫昌藥房　雞冠山 日昇堂藥房　撫順 信仁堂藥房 新華大藥房 萬育堂藥房 廣生堂藥房　新民縣 大德堂藥房

總發行所奉天中街 普克德藥業商行 【各埠藥房均有代售】

雙層化積膏

適應症 筋骨痠痛 胃脘腹痛 婦女血痺 四肢麻木 五積六聚 經血不調 腰腿背痛 多年痞塊 血積白帶 風寒濕痺 腎寒疝氣 久不孕育

每份一圓

◎本埠外埠藥店均有代理
◎招聘各埠代售酬勞優厚
◎歡迎外埠函購不加郵費

總發行 奉天鐘樓南 德潤堂藥局

奉天昭和學校招生

科別 日語科 商業科 電信科（男女生各科六十名）
報名 七月十日起八月十日止
開學 八月十四日（有各官公立學校證件免試入學）
食宿 本校備有膳食及宿舍
校址 奉天大南邊門裡（奉天昭和學校） 奉天大南關色家胡同（奉天昭和女子學校）
另有詳細簡章函索附郵票即寄

五淋白濁一盒斷根 利比見

一別累心服這一盒必斷根矣

大阪市東區南久太郎町 竹村製劑所 ルーベリ

火災海上運送 自動車 各種保險取扱

國際運輸保險部

帝國海上火災・朝日海上火災
大連火災海上・三菱海上火災
日本海上・扶桑海上火災

施設內容滿洲第一家 培養汽車技術員機關

招生

新學期八月一日（每月一日十五日報新班生）

創立一週年紀念 學費大減額

培養期間 參個月畢業

○此入學期者特別待遇（諸君勿失此大好機會）

學則附二分郵票即寄上

公認 新京自動車學院 寬城子一匡街 電三・三五九六

招募分社

本報爲謀宣傳王道普及文化起見擬於左例各縣設立分社以廣宣傳而便普及有志者必須信用昭著身家清白者祈來本社販賣部接洽或函商可也

橋頭、桓仁、臨江、肇東、肇州、蘭西、青岡、安廣、林甸、通北、湯源、德都、泰來、突泉、張家灣、阿城、

盛京時報社販賣部啓

博愛醫院

院長 醫學博士 孟天成
副院長 醫師 日沖飛那

大連市小崗子宏濟街 本院電話 (三)一六六六 (三)二六六六 (三)三六六六 (三)四二九

外科（內臟 肛門 整形）內科 小兒科 眼科 齒科 花柳 皮膚 耳鼻咽喉科 X光線科

產院新設 電話(3)一六六六 (3)二六六六 (3)三六六六

分館（本院西鄰）電話(三)二八〇九

產科婦人科 主任 女醫師 日沖飛那 女醫師 中村二字 女醫師 稻垣雅子

產婆 樋口佐和 坂元カヤノ 德山ノシ 濱田昌惠 野田鶴子 竹信キヌエ

分院（市內奧町）電話(二)八五一〇

凌雲醫院

診療科目

內科　產婦科　小兒科　皮膚泌尿科　耳鼻喉科　眼科　外科

奉天市

隨時入院

院長 留日醫師 高凌雲

醫學士 李秀春

總院大西門裏

電話四三一一四番

野猪牌

液克得兒

殺滅！蠅、蚊、臭虫、蛆、八脚子等有害虫類、以防止惡疫並清淨房內以保衛生

芳香馥郁　効力絶大　人畜無害　絶不引火　不染污漬　使用節便

理學博士 佐々木忠次郎先生　藥學博士 大槻 式 先生　證明靈効

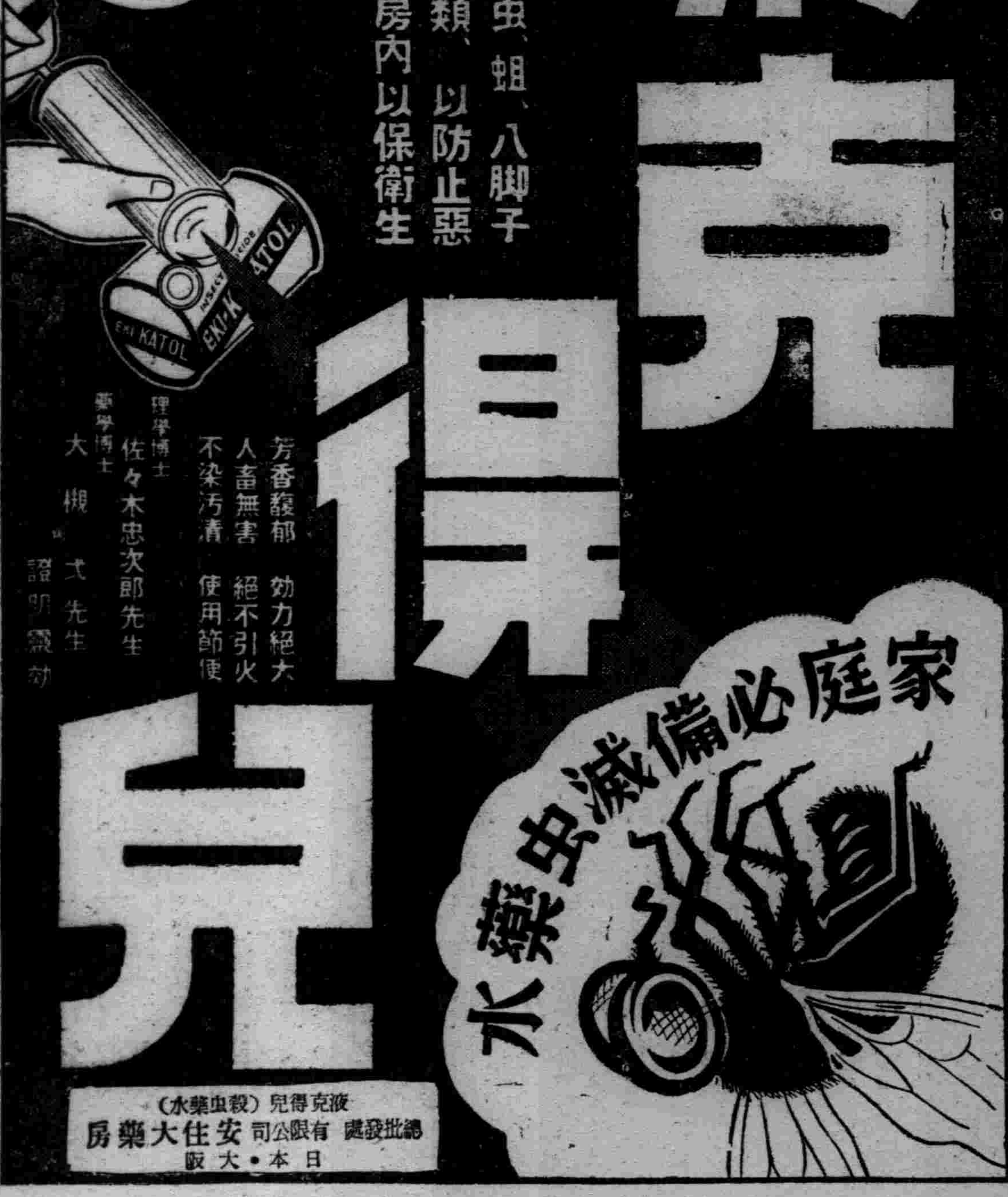

家庭必備滅虫藥水

液克得兒（殺虫藥水）　總批發處　安住大藥房 有限公司　日本・大阪

MOR-I

治咳　鎮靜　止痛

嗎類斷癮

戒除鴉片嗎啡類癮特効新藥

嗎類斷癮　奏效特靈　用忌鴉片　立見效功

嗎啡類癮　斷除尤神　空前未有　戒煙妙藥

眞欲斷癮、不知不覺、無形靈消、速用本品

製造廠 植村製藥所

總發賣處 株式會社 藤澤友吉商店支店 大連、奉天、天津

七

諸君如買新流行物品請到

奉天 七福屋百貨店

清爽的感覺　藥用的牙粉

質料淨白的潔牙品

苦林牙粉　苦林牙膏

總製造批發　大阪胡桃美室商會

滿洲總經理（牙粉）　奉天盛苦林公司

用君忙搔的手去塗搽愛膚膏

越搔越放大的皮膚病　越塗越癒好的愛膚膏

且不刺不痛、婦女小孩用之不傷嫩膚、極爲安全的理想品！

健膚良藥愛膚膏　是依最新化學的原理、配合十餘種的名貴藥而製成的最新皮膚藥。故其藥効卓絶驚人、雖爲頑固的慢性症、一旦塗用本藥、便能施展其強烈的殺菌力及滲透作用、相輔奏効、殺滅病原的菌蟲、而使諸病完全治癒、如同拂拭所以對於頑癬脚趾濕癢陰囊癬金錢癬牛皮癬疹癬鵝掌風濕疹凍傷火傷創傷擦傷胼胝（生鷄眼）陰毛虱毒蟲咬傷靴傷酒刺粉刺面皰雀斑汗疹丹毒潰瘍陰部瘙癢陰部潰瘍口瘡耳瘡頭瘡糟鼻子鼻瘡痔瘡等皮膚諸症、有尤推獨步之特効。

▼藥價▲　試用盒 金票十二錢・小盒 金票三拾錢・中盒 金票五拾錢・大盒 金票一圓

總經理所　順和公司支店　大連市山縣通一丁目　振替大連三七六五番・電話七六〇八番

各埠大藥房均有代售

優勝劣敗

此達爾文進化論中之言也

圖中各動物均爲自然所淘汰徒爲進化史中之陳跡而已故凡物之能巍然獨存其聲譽歷久不衰者必有超然之特質存焉

兜安氏利腎丸（原名秘製保腎丸）雖歷經競爭其六十餘年治療腎病及泌尿系失常等症之聲譽至今猶與日俱增此優勝劣敗之又一例也

兜安氏西藥公司啟　上海江西路四八九號

藥房均售

兜安氏小粒通便丸功能清導腸胃最宜於治療便秘胃酸等疾久服無成癮之弊

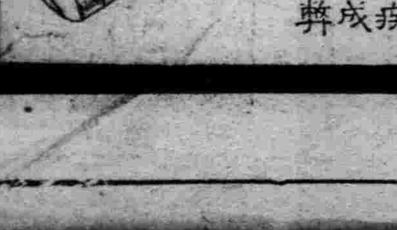

尊府小孩所喜吃者

飯歟　菓歟

大抵總是菓吧你叫他吃飯他不是嫌這個太鹹便是那個太淡要是見了鮮菓他就不管三七念一虎嚥狼呑多多益善了所以凡家有小孩的都應購備嬰孩自己藥片一面防他發生痢疾泄瀉蛔虫腹痛等症一面使他腸胃調和飯量增進

嬰孩自己藥片主治小兒各種腸胃疾病　各藥房皆有出售或向上海江西路四五一號韋廉士醫生藥局購買一切信件可由奉天和記洋行轉上海韋廉士醫生藥局

吉林市各機關開 暴利取締座談會

【吉林】近因華北事變之勃發、一般商人乃乘故抬高物價、以謀非法之暴利、而行商小販等亦若影隨行、未出旬日食量品竟增漲甚鉅、詳□前報、致使社會生計頓起恐慌、常此放置、不獨影響治安、抑且足以動搖人心、是以省市各機關有鑑及此、故於月之十九日午前十時於南馬路公會堂、開『暴利取締座談會』、招集滿方商務會日側商工會議所、批發市場關係之仲賣人、及一般之有力商人等、機關方面則以特務機關爲中心、吉林省公署、市公署永吉縣公署等派員出席、總勢約五百餘人、首先由主權者側述說華北現狀及對我國並無若何影響之情形、次則徵詢商店側對物價暴騰之實情及意見、然後關係者解釋取締暴利及平抑物價之眞意、希各商店、予以諒解澈底遵行、双方互陳無隔閡之意見、直至午后一時散會、至於座談之經過、俟整理完竣後、再行續錄云、

運轉臨時通勤車

【大連】海濱聚落地之夏家河子、自初夏以來、避暑客紛至沓來、目下滯居連市者、不下七八百人、每日往返於夏家河子大連間、此外更有各會社及各機關員、亦皆賴列車通勤、惟因無通勤列車之運轉、各方多感不便、連鐵當局、爲一般謀便宜計、自十九日起每早朝特運轉臨時通勤列車云、

農村教員講習會

【西安】西安縣當局、爲振興農村教育、貫澈建國精神、特利用暑假期間、組辦農村教育講習會、入會講習者分爲兩期、第一期爲村立校長、單級學校教員、係担任學校行政責任者、第二期爲村立多級校教員、第一期自七月二十日起至二十四日五日間、第二期自二十八日至三十一日四日間、所講科目、農村教化學校行政、建國精神、日語、建國體操、擔任講師者爲、縣視學張恆翊學務股長張春發、禮教股長林永祿、以及教育局各科員姜恩詔、韓克元等人員、其講習地址業已假定在、奉天省立西安初級中學校大禮堂中、現已籌備完竣即行開課云、

各地方瑣聞

▲賈邱氏服毒

【哈爾濱】新安埠安良街、門牌三十六號、住戶賈邱氏、年二十七歲、於十八日下午二時許、不知因何事故、突萌短見、吞服大煙多量、企圖自殺、正在苦悶交加之際、幸被同院住戶發見、當即報告附近分所以電話轉知市立病院、叫來救急車、送至市立醫院、應急手術灌救、始得蘇生、閒現下生命無有危險云、

▲騎車撞幼童

【營口】通惠門警察署雙廟警察官吏派出所管內金家胡同興發里住戶曹某於月之十八日午後八時許借用鄰居自行車在胡同內往返馳騁之際、不料致將門牌四號住戶王姓幼童撞倒、輒傷左臂膀脫落、惟雙方關係鄰居不願傷其感情、經人調解和平、與該幼童醫治、當即送往順發號專門正骨科著名醫生劉長安醫治、施行手術即將傷處正理妥當、敷藥紮裹後並有服用之藥、據該醫云調養數日、即可痊愈、無甚危險云、

▲鄭作民投環

【清原】茲據夏家堡來人傳稱、狗迺甸子居民鄭作民、因枵腹日久、無食可喫、又加罪孽太深、乏術治療、且覺久住岳家、尤非長策、遂於十九日投往猴石之英門滿口、小樹林內、拴繩自縊、且聞鄭某年始二十六、遽染嗜好、投環自縊未免可惜云、

三江冷熱失平 時疫流行

【三江】自六月廿五日、華氏表升達一百零八度後、暴熱竟多七八日、過此則忽冷忽熱、午間仍達一百餘度、晨間午夜、則降至七十餘度、正午衣衫、晚間換棉、氣候失平、衛生難攝、加以二日之冷雨、飲食不愼、遂致時疫盛行、爲染赤白痢疾者、有罹腸窒扶斯者、亦有吐瀉頭痛腿麻者、幾乎無家不罹者、但多以勞工與工商民衆患者爲多、至公務員等、以月前警察廳與樺川縣警務局、澈底預防注射、故患者極少云、

老試村吏員揭曉

【西安】西安縣共爲六十四村、需用村吏員每一村以三人計算、約計爲二百人之譜、縣當局對於村政異常注意、所有村吏員稍不稱職、厲行裁汰、務必達到村政光明日的、近因村吏員缺額、縣當局以考試法錄取、於月十八日考試完竣、共取者爲三十七人、聞縣當局須行面試一次、以定確留與否、

因華北事變協和會 熱河省本部聲明

【承德】關於此次事變協和會中央本部長已由佈告發表、此實爲我協和會所向宇內宣明之堂堂態度、熱河省協和會員均應遵依奉行者也、

隣邦中國之容共抗日之狂態其於同在亞細亞國家之經營上實堪憂慮、故我熱河省協和會員實由衷心熱望中國速醒共迷夢、而向東亞和平之理想上提携邁進也、

然不幸中國依然執迷不悟、逞共不信不義之狂行、蹂躪國際之道義、故日滿兩軍始斷乎發其神武之實力、以期促其覺醒、

吾等務要徹悉日滿共同防衛之本義、勿爲共流言蜚語等之逆宣傳所迷惑、更要以不拔之信念形成堅固之後質、以示我國家總動員之實力也、

康德四年七月十六日

滿洲帝國協和會熱河省本部、

事務長 平山節

實施街道清潔化

【三江】三江省、奉中央政府訓令、以國內民衆、對於衛生、素欠講求、個人方面、尚有少數知所注意、惟公衆衛生殊不保持、最顯著者、爲街道之腐化、茲抱決心、上下一體實施清潔化、已令樺川縣公署按都市計劃定規、迅速實施、污泥臭泡、盡力填塞、更爲喚起人人注意、與整齊一致進行、並規定時日、舉行清淨街路週間云、

寫眞說明

間島省龍安森林鐵道 開通式誌盛

【延吉】龍安森林鐵道自於七月十九日午前十一時起、開始駛車、同時舉行盛大開通式典禮、上刊寫眞、乃龍井橋上之運木車及安圖縣境砍伐之木材場、

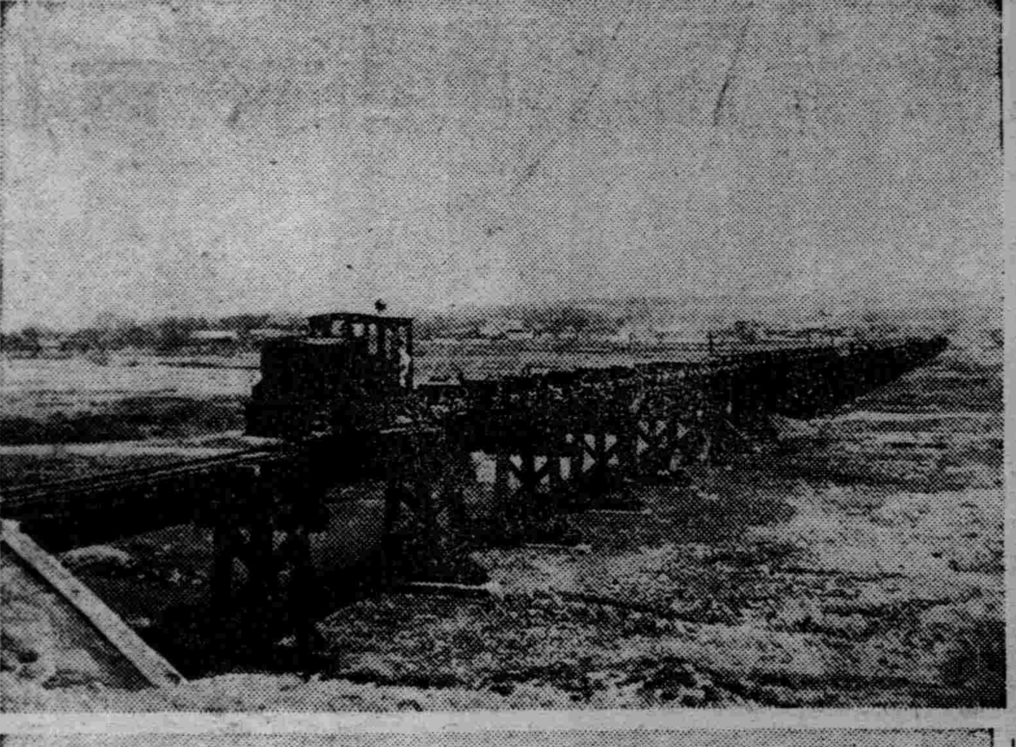

營區防空演習 各種實施事項

【吉林】防衛地區之防空演習、已於多大之收護下而告竣、但防空事業欲求澈底達成本來的使命、自應萬衆一心、以求亘久化、如只依賴一朝一夕之演習訓練、臨事欲求完璧難免不生遺憾、演習之餘、是以當局又顧及長期之設施、故再定於本月二十二日、二十三日兩日爲『營區防空演習』並檢査市內各住戶對於防空及燈火管制之諸般設備、二十八日二十九兩日則爲『全滿第二次通信演習』、以便消息傳遞之敏捷、三十日以迄下月三日、則參加全國防空聯合大演習、甚希一般住戶、確切認識防空之重要性、對於燈火管制之防光設備務必要完全、現下地區統監部及防護團本部、尤熱心從事計劃、以作參加全國演習之準備云、

大連市有志官民 結成時局同志會

【大連】大連市民有志者、鑑於滿蘇國境、繼續衝突中、又有華北事變之發生、此誠時局重大之機會、因此民心翕然之下、率先政府、擧國一致、表示支持之決意、尤有志市民相謀之結果、結成時局同志會、關此數日來不時開會討論、十九日曾召開發企人會、決議會旨及會則案、並由全市同憂之士贊同、即研究華北及滿蘇間之實情、並考究相當之對策、乘機或喚起輿論、或支援當局貢獻國家大陸政策之達成、定於二十三日午後四時、在市會議事堂內、召開創立總會、討論關於會則、役員及其他各事項、宗旨書及發企人如下、

宗旨

時局日愈緊迫、滿蘇國境間之彼我衝突中、又有華北事變發生、在東亞具有安定勢力之日本及日本國民、現正値重大時期際會、大連乃大陸關門之要衝、近接華北一帶、是以處此重大時局之下、不能徒手坐視、茲由同憂之士相謀後、結成時局同志會、其重要目的、即期達成我國大陸政策之進行、檢討華北及蘇聯之情勢、研究其對策、大事喚起輿論、以貢獻於國家、

發企人氏名

今村貫一、井口陸造、濱村善吉、西川國一、細野繁勝、穗刈十一郎、金崎賢、若月太郎、田中千吉、田中宇一郎、高橋德夫、高島護輔、立石保福、田村詢一、津上善七、鍋島五郎、長永義正、升井芳平寺島由松、淺野虎三郎、齋藤光廣、志村德造、首藤定、鈴木鷹信、

·因實施新學制 派員赴各縣指導

【三江】三江省民生廳文教科、鑒於部頒新學制、已通令屬下十四縣、遵照教授時、已月餘、惟新學制條文細目、非一朝所能盡悉、且當改施之始須使各學校教職員、澈底明瞭爲期完善指導、兼事調査、即由該科遴派精明官吏、分赴各縣指示、計水谷與唐兩股長、赴依蘭湯原二縣、蔣股長、赴通河方正二縣、李屬官、楊屬官、赴富錦綏濱同江三縣、俟該員等返省、再赴其他七縣指示云、

青訓生歸村指導

【海城】滿洲帝國協和會、海城縣青年訓練所、爲以第一期訓練生徒、業經業終了、歸村担任指導保甲青年團任務、現已飭由各村成立青年團部、茲將暫行規定誌下、

第一條、青年部(海城縣)本部、設於訓練所內、

第二條、委員會制、如左規定、執行委員長(所長)、委員次長(副所長、)

委員會、設執行委員長諸問機關、

第三條、本訓練所職員、委員會構成之、

第四條、委員常務委員、執行委員長之任命、

第五條委員執行如左職務、

一、自衛訓練關係事項、

二、勸業關係事項、

三、衛生關係事項、

四、教化關係事項、

第六條委員會青年部塾、指導監督、

第七條青年部塾分會區域定塾長、村長保長爲顧問、

第八條塾青年部員住所、以適當地點充之、

第九條、塾班長設置執行委員長之任命、

第十條塾自治研究會設置、保甲青年團員構成、

第十一條、青年部塾協議會設立、一年一回之開催、

擧行水陸祈禱會

【海城】甘泉舖慈化寺道人郎玉齋、向本慈善救濟爲懷、以治疾募集款項、曾在甘泉舖白石寨、廟宇嶺海城等四處地方、設立粥鍋、救濟一般乏食飢民、現爲祈禱世界和平、超渡水陸幽魂、救濟患病人民起見、擬訂於舊曆六月十二、十三、十四日(三日間)誦經禱告施藥治疾、地址已假本邑龍王廟院內云、

各官廳午後歇暑

【三江】自建國之後、於茲五載、政休王道、恩愛並施、待遇官員、則有獎金與郵金之美政、除此之外、無論巨細之事、亦處處本諸仁政合理化、政府當局茲鑒炎日下射酷熱侵人、爲健康之調濟、特規定暑天、每日下午休息避暑、上午照常辦公、本市省縣兩署、軍警機關、與專賣署、協和會、均依此會於七月十六日起至八月十五日止、一個月間、每日上午辦公、下午歇暑、並佈告商民各方知照云、

三江省又異動官吏

【三江】三江省四廳九科之廳長與股長等、隨中央行政機構之改革、本署與屬下日滿系官吏、大事異動、已約達五十餘名、茲於十五日、又有遷調計前任全省長之秘書官宋毅、奉民生部命令、調轉新設之牡丹江省官房事務官、又同省警務廳技佐森岡二郎氏、調充牡丹江省警務廳事務官、二氏於十六日、早車赴任履新、又前教育廳視學官劉潤華氏以教育廳改民生廳、視學一缺、僅設一額、因此退官、於十六日搭輪回籍云、

濱江省總聯合防護團 結成式之盛況 一市二十二縣一旗打成一片

【哈爾濱】濱江省總聯合防護團結成式、於十七日午後一時、在南崗濱江省樓上會議室盛大擧行、參加者軍部岡村統監、安藤防衛司令官、島本參謀長、渡邊特務機關長代理等各關係將校、施總聯合團長結城副總聯合團長以下團本部職員、團員、市聯合防護團本部長及特殊防護團代表、縣旗聯合防護團代表等多數列席、於規定時刻一同參集會場、向日滿兩國旗行最敬禮後、由岡村哈爾濱統監訓示、繼由施總聯合防護團長起立發表嚴厲之宣誓及訓示、嗣由總聯合防護團代表宣誓及章哈爾濱市聯合防護團長宣誓、於意義深遠之結成式始告終了、總聯合防護團、以安達、海倫、哈爾濱、一面坡等四處蒐集管內各縣旗之情報、與本部緊密聯絡完成守護北滿之天空之重任云、

關東局新任課長

【大連】關東局司政部長向由武部張總長兼任、今因法權撤廢、同部事務繁多、須有專任部長、關東局於十七日發表任命、即調任秘書課長三浦直彥氏、爲司政部長、同時成田事務官、調任行政課長、山中秘書官、昇任秘書課長、諸氏於當日奉命先後就任云、

棉花患膩虫減收

【大石橋】本鎭近夏以來、雨水調和、禾稼暢旺、百苗周茂、邇來氣候乾燥、惟有棉花先患膩蟲之災、後又患蚰蜜、一般農人皆購噴霧器以噴藥水以治奇災、天如久旱不雨、棉花之災、定難減少、秋收難望云

區村設義倉委會

【海城】縣公署於十七日特通飭各區義倉辦事處、及各村公所、爲關於設置區村義倉委員會分會、已通令年餘、各區村是否成立、未據呈報、關於委員會區村分會組織標準、仰即査明、如未實行、應即日遵照成立、具報備査、茲將關於組織標準誌下、

村分會之組織、

會長一名(村長)、

副會長一名(村吏員)即助理、

委員若干名、(屯長)

區分會之組織、

會長一名(倉長)、

副會長一名(倉庫所在地域之村長)、

委員若干名(本區各村長)、

連市防護團議決事項 市民避難心得 速設避難所以備萬一

【大連】大連防護團、於十九日午前十時半頃、在大連市役所會議室內、召開避難所管理班長會議、出席者有鍋島主事、隱岐指導官、各分團管理班長全部、議題係關於避難所之衛生設備、結果各分團管內須急設避難所一處或二處、避難所內、須備置各種衛生之施設、以防萬一、但若一旦有事時、市民不能全部收容於避難管理所內、因此市民應有防毒等心得、即在有事時、市民務在可能性內、切勿出屋外、如値通行中、則急奔入附近之家屋中、以避危急、關於此點、各分團通知市民、須週知云、

聽妾言不念糟糠

【大連】市內明治町三二五番地、開設估物商之袁治禮年三十四歲、家景富餘、嫡妻高氏年三十歲、貌醜且久病不愈遂於本年春、納愛妾王氏年二十四歲、自娶王氏後、袁愈憎惡高氏、且由妾王氏劃策令高氏養病爲名、送回娘家、高氏不知其詭計、自歸寧後、不數日忽接袁之來函、內稱夫妻不和、勿寧離異、各圖自由、致免終身之苦惱、望見書後別擇良人、不必再歸、即以此書爲離婚証云云、高氏宿病未痊、據情後氣病交加、竟至臥床不起、昏絕數次、其兄高德宗、深恨妹夫喪盡天良、且恐胞妹死於家中、甚乏措置之策、遂欲爲妹訴寃、控袁於官廳、但苦於訴費無出、十八日煩親友至袁處、請求贍養費、如高氏或因病死時、則即以贍養費爲葬資、但袁某能否允如所請、尚未可知云、

于家嶺三匪路刼

【大石橋】本月十七日有蓋平六區松樹溝住戶周萬年與鄰人劉姓大車兩輛一同由橋起程行至蓋屬湯池警察署管界、于家大嶺地方、天巳晚十時許、忽由山崗躍出匪人三名皆年近三十歲許、攔住去路、二人持鎗、一人持木棒、手舞槍棒、逼令獻出金錢、否則令你死於槍下、周萬年與劉姓車夫自知不敵、遂急將懷中錢包取出、頃在所有之現金三百餘元、復將周萬年懷中之欵連衣服等件約一百八十元許、如數遞出、三匪得金逃去、劉姓車夫與周萬年均未敢追趕、報官追捕中云、

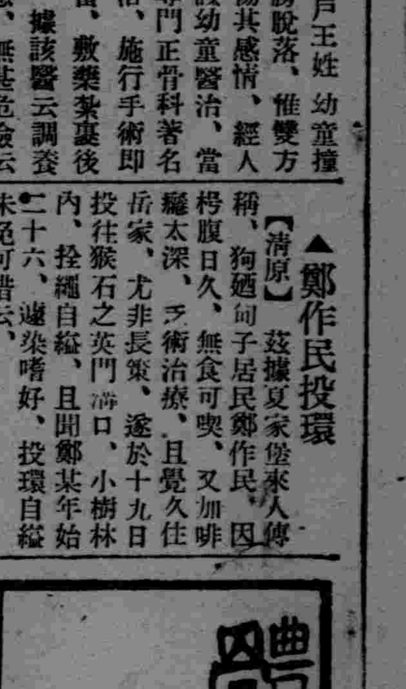

奉天市足球代表 選手已決定

出場第六回體育大會兼第一回東洋大會預選會之奉天市足球代表選手、今經審議結果、已決定如左、

▲奉天市代表足球選手名

徐玉藻 滿洲中央銀行奉天分行行員 監督
信志傑 GH 〃 正選手、
文安福 FB 學生 〃
何春生 CH 滿洲中央銀行奉天分行行員 〃
龐世貴 CH 學生 〃
劉蔭宣 CH 滿洲中央銀行奉天分行行員 〃
崔玉堂 BH 奉天造兵所 〃
譚學陞 LW 學生 〃
于士金 Li 滿洲中央銀行奉天分行行員 〃
邵德偉 CE 學生 〃
孫永祺 Bi 滿洲中央銀行奉天分行行員 〃
沈元義 Bw 〃 〃
那崎仁 EB 〃 補缺
關英銳 Li 〃 〃
王義明 CF 〃 〃

游泳時話 (續)

陸上動作

正確的游泳姿勢必須在水中練習得來外、其動作在陸上練習也能有所助於游泳正確姿勢的養成、且可藉之以爲矯正動作錯誤之用、不消說這種陸上動作的練習能夠給予初習游泳者以莫大的便利、減少了許多技術學習上的困難、事雖具有如此的好處、却不大爲一般人所重視、以致習泳成績、事倍功半、可惜得很、

大清早起來例行晨操的時候游泳練習的陸上動作該同時舉行、上肢動作的練習差不多用不着器物的帮助、而下肢動作跟各部份動作一齊演出就不能如此了、書桌櫈子、和箱等都是帮助練習牠的現成器具、捷泳在陸上動作的練習先從上肢的運用着手如(A)圖所示、兩手交替地向前伸出、從後邊拉回來、做着上肢撥水前進的樣子、手指靠攏着、並且微彎着、其向前伸出的方向貼近首部、在正對首部的前邊下降、上肢依然彎着、向後自腰側抽上來、隨即又照樣伸往前邊去還些動作應用到水裏去、

雖仍有種種的困難、而動作錯誤之處却可因常習牠而減去了許多麻繁、下肢動作的練習可以日常用器來把身軀平衡着、先將下肢上下不竭地鼓動着、差不多是直伸着運動的、力量完全發自臀部關節的運動、這就是雙足打水的姿勢、(圖(B)所示的捷泳全部動作一齊做出來、下肢不停地上下擺動着雙手的動作交替地向前伸出、從腰側抽上來、並非要與雙足上下打動間行的動作、大概每手運動一次、單足上下打動已達三次(上下合爲一次)之多、首部原要低至與身體在一直線形的位置、圖中並不這樣、目的在能自察手部動作是否正確爲什麽首部要低下去呢？因爲初習捷泳者所獲的浮水技能並不高優、假如首都昂然以泳、下肢打水固然感到絕大的困難甚至連身體也得向後沈下去了

並且腰力跟雙足打水力量不是特强的一般捷泳者在泳中的首部是低着前進的、阻水的地方亦因此減少一些、

背泳的陸上動作和捷泳的差不了許多、只是身軀的方向彼此相反、另有他種的背泳法是雙足同時蹴水、兩手一齊撥水並不是以下肢上下打水、雙手交換撥水前進的動作、這樣的背泳式很爲一般人喜歡學習、因爲胸泳學會了、將這泳式的學習是不難成功的、但其速力無論怎樣總不及與捷泳式差不了許多的那般猛烈、

胸泳在陸上練習的動作在此僅作略談、等到說及胸泳法時把牠在水中的動作弄明白了、自然曉得其陸上動作的練習方法、按胸泳規則所定、對於胸泳姿勢的做成有極嚴格的限制、雙手必須同向前進、並於同時收回、胸部必須正對水面、兩肩和水面同在一平面上、雙足必須同向前提、雙膝同時屈伸、屈時向兩旁分開、而雙足仍合攏、成一圓形的伸縮動、我們在先有了這種認識、其水上動作的演出就有一個正確的標準入水姿勢在陸上的練習、除四肢花樣的模仿外、對腰力、足力的訓練尤須努力、把腰部前後左右地轉動着、這樣腰力的訓練在使身軀顯於空中的支持力增强些的目的、頻頻以足尖向上跳躍的作用在乎入水先把身軀躍起力量的增進(未完)

防護團宣傳防空

【營口】聯合防護團爲使一般民衆對於防空思想認識之普及並燈火管制等明瞭之澈底、於月之十八日實施宣傳、在新市街方面地方事務所平本洋行營口旅館等處屋頂上貼黏防空標語等、又於十九日午前十時許依賴海上警察隊之飛行機在營市上空撒佈防空傳單、俾市民注意行事云、

台盃歸宿漸明 美德帶際決戰 兩國已各勝一單打

【倫敦訊】德美十七擧行台盃網球帶際決賽、第一單打克拉姆(德)勝格蘭脫(美)、六比三、六比四、六比二、第二單打勃琪(美)勝亨克爾(德)、六比二、六比一、六比三、

國際職業網球賽 鐵爾頓組獲勝 置落二擊敗法選手

【倫敦訊】國際職業網球賽十七日在南港繼續舉行、男子雙打決賽結果、美國鐵爾頓史德芬、以八比六、十七比十五、八比六、勝法國拉米雍卜納、

鐵爾頓 史德芬(美) 八—六 十七—十五 八—六 拉米雍 卜納(法)

女界福音　救世寶筏
韓奇逢大藥房　汲金純

劉阮逢僊　術神　康隱市　心
韓奇逢大藥房　李鈞生

前任都統汲君金純題
前任縣長李君鈞生題

韓奇逢
有十餘年歷史　最得女界信仰
藥中的神品　病者的福音

主治：婦女經血不調，赶前錯後，白帶過多，心忙心跳，久不生育，子宮寒冷，腰腿酸痛，久患小產，四肢無力，飲食少進，夜不安眠，經色不正，紫黑成塊，或淡紅色，氣虛病血，咳嗽痰喘，功效異常。

黑字與烏字有天淵之別　認明韓奇逢老牌

黑鷄白鳳丸

定價　每盒五元　每打五十元

滿洲國發行處
大連 平和街四八 韓奇逢藥房有限公司
哈爾濱 純化街一 遼東醫社 韓奇逢藥房有限公司
新京 四馬路中興大藥房內 韓奇逢藥房有限公司
奉天 大西邊門外永興當對過胡同 韓奇逢藥房有限公司

亨得利
鐘表眼鏡行
奉天城內中街　及大西門裡

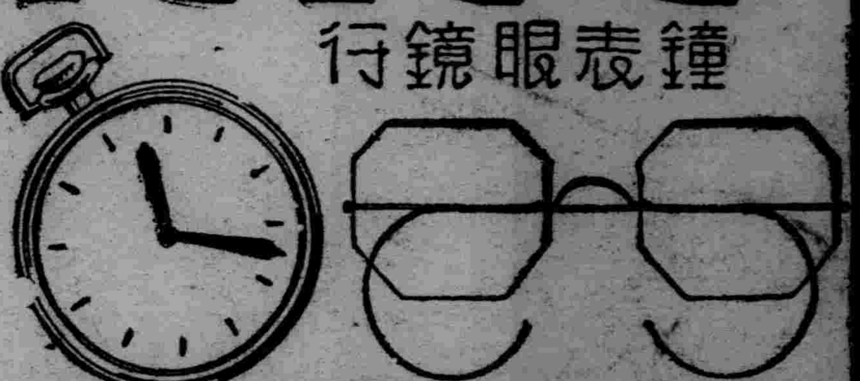

天下一品
中元節請用
萬字老牌醬油
洋醬油送禮吧

宮內省御用達　野田醬油株式會社
12-G-10

代替母乳助嬰健康衛生施設乳界稱王
森永牛奶粉

三比一之優勝者

九十七國人士，稱讚派克眞空注墨筆爲充分卓越之良品。在美觀，儲墨量多，書寫輕便各方面，均爲眞實之優勝者。

革命化派克眞空注墨筆之爲筆界領袖與永居領袖地位，殊屬顯而易見。

此優勝之名筆，具有他筆所無之全部特色。每逢博覽競賽結果無不勝利。因其價值，新觀念，及品質，在在無懈可擊故也。儲墨量增多百分之一〇二，而筆桿並未加大。筆尖正反可寫，無須調整。用以作書，得有新的輕便。平流衍進，有如清風徐來。數日之前，即知何時必須添墨。筆中存墨多少，時時在目，從不誤事。而其美觀，又屬無匹。仿造有人，終莫之及。請一試此妙筆。所有關於作書之一切陳腐觀念，蓋均爲之改變矣。

Medium　Extra fine

派克快乾墨水——隨寫隨清，秘製溶劑能溶澱質，毫不滯墨。快乾百分之三十一。

警告！謹防與眞正派克眞空注墨筆裝璜相似之種種賤劣自來水筆。欲購機件優良無匹，運用超羣之派克筆，須認明筆管上之英文「派克」字樣爲記。無此字者，切勿接受。本公司對於侵犯派克筆公司之註冊特許狀或商標意圖欺騙社會之任何筆商，定將嚴究不貸。而凡對於有販賣冒牌筆企圖之人加以揭發者，則將予重賞。

高等文具店均有出售

價目：派克眞空注墨筆——特大每枝國幣三十五元　大號二十六元二角五分　中號十七元五角
派克活動鉛筆——特大每枝國幣十七元五角　大號十二元二角五分　中號八元七角五分

中國總批發處　上海廣東路五十一號 治昌洋行
南滿獨家代理　天德信商店　奉天　哈爾濱　新京　吉林，大連　營口　青島　天津　北平

(四)
Parker
VACUMATIC

性病三部曲
現代療毒非我莫屬

九一四內服新藥　內消血毒　根治不發
九一四白濁新藥　透膜殺菌　止痛止淋
九一四外用藥膏　生肌拔毒　收口全愈　治瘡毒並兼治濕爛癬疥各種外傷

上海中法大藥房　總發行

總經理處奉天中街路北
中法大藥房
滿電話(四)二八五九號

調理月經　保健女性

婦科良藥
婀閥好萌
オバホルモン

【主治範圍】
(一)結婚期之神經衰弱、月經不順、月經稀少、子宮發育不全、月經痛等。
(二)閉經期之頭痛、腰痛、眩暈、下腹痛、心悸亢進、逆上、四肢冷感、耳鳴、失眠等。
(三)乳汁分泌不足或減退、常習流產、姙娠惡阻。
(四)不姙症、不感症。

各大藥房均有經售

【用法】片劑每次一至二片、一日三次。粉劑每次半至一瓦、亦一日三次。注射每日或隔日一次、一般皮下注射。

【包裝】
片劑(百單位)　50片　100片
片劑(五百單位)　20片　50片　100片　300片
粉劑(千單位)　10瓦　25瓦　100瓦
注射(百單位)　5管　10管　50管
注射(五百單位)　5管　10管　50管

株式會社　武田長兵衛商店
總行　日本大阪市東區道修町
支店　奉天市春日町十三番地

詳細仿單函索即寄

87-562(O)

經濟與產業

對滿洲建築工程界 鋼材工業之貢獻 (5)

滿洲建築技術之一劃期

製品及販賣

鋼材工業之製品種類、自該社設立以來、四年間建築材料並機械製作之進步向上、爲苦心之點、特爲製品一手放賣起見、設立三機工業株式會社、以應各種 製品之銷路、今參觀該社有近代 工業之模範設施、 工業製作之方針、自有日鋼式新工作、茲就各製品指示內容如左、

△鋼製窓枠與扉

鑑於窓之生命採光換氣、爲建築明朗化起見、開始製作堅牢鋼製窓、查滿洲國內之建築工期爲短、以六個月內外竣工者多、故鋼製窓之需要、頗爲短期間、則茲制定日鋼式標準窗謀住宅規格之統一、故有多量之存庫品、

△鐵骨建築

對一般鐵骨工程、優秀技術家頗多、設計無費、最近籌劃鐵骨加工工場之大擴張、新築一千五百坪之工場、且設備二架之克林機、鑑滿洲之結氷期長期、一年致鐵骨加工、然今次之該社新工場、着手對是等不便、到川居多、特對大土木建築工事、俾速完工建築、

△機械製品

機械部現製作所有機械類、小山機械部分品、大汽罐、車輛輸送裝置等、悉有關係、現下製作之種類如左、

各種輸送裝置、傳導裝置、車輛車輪、汽罐其他、土木建築及鑛山用機械等、(完)

日滿鋼材工業工場參觀 (二)

由上(1)及(2)爲仕立工場(3)檢査(4)銷止裝置工作(5)裝貨(6)發送工場內之設備之完備、佔滿洲鋼材工業中之王座、爲近代滿洲之重要工業也、

華北事變與產業界 須謀合理的安定

於新京協和會講演會 堀內弘報處長

【新京】於協和會首都本部之時局講演會、堀內弘報處長之講演要旨如次、(十九日)午後於協和會館、

華北事變勃發以來、亘內外有種種之流言蜚語及逆宣傳、外國新聞等乘中國之逆宣傳者有二三、於弘報處事變開始以來、努力惡宣傳之是正、及友邦日本之正義的立場之說明、按近代國家間紛爭之勝敗、一基因於宣傳鬪爭之優劣頗多、該宣傳機能之發揮如何爲重視之點、弘報處亦現以愼重之態度注意對中國側之宣傳及對各國之反響、同時謀種種對策、今爲弘報處入手情報爲基礎、關于事變迹及內外之情況、說明滿洲國之態度闡明、

第一事變勃發以來、滿洲國內之人心、平靜如林、洵以大國民的襟度冷靜觀察事態之推移、是洵可喜、其原因存在全日本軍之實力、爲須信賴日本軍之實力、於武力戰、全不或問題、然日本軍隱忍自重、極力期待事態之平和的解決、然中國側屢次出不法行爲、是依於背後之蘇聯關係並對歐美方面依賴心之存在、

然觀現國際情勢蘇聯杜哈赤維斯基元帥射殺事件以來、豫想以上呈示內部的混亂、其結果於先般乾岔子島事件、忽屈從日滿兩軍之威武、爲手足不可出之情勢、則國境地方之平靜、依該狀況、又依英法西班牙之內亂、焦慮、因德意之國民戰綫之威力被壓倒、美國裏制定中立法一旦事急之場合避入旋渦之中、

友邦日本、既對極東問題爲列國認識不足、脫離國際聯盟之立場、且有充分之實力、加之日滿共同國防之威力儼乎爲存在、滿洲國如今日安定人心舉國一致翻正義之旗之現狀、無何等可憂慮者、

◎　◎　◎

第二爲滿洲國之經濟界安定之點建國以來之建設事業、今將邁進第二期經濟建、期滿洲國之物資、極爲豐富、金融制度完備、資金爲之潤澤、生產力亦期待一大飛躍、國幣亦現在對日本之圓價有緊密的聯結然日本之圓價、因日財界舉國一致之支持、愈愈呈示大磐石的安定、反之中國經濟界俱與事變勃發、上海之銀滙及國民政府公債暴跌現在外國貨之收買愈愈呈旺盛、於滿洲國率天之中國向送金減少平常之十分之一、 華北資金呈流 入之傾向、 滿洲國金融界安定得以推知、

滿洲國建國以來、排自由經濟、確立統制經濟、現民間藉口事變、物貨放賣之停止、佔買、金融不圓滑絕無投機行爲等爲慶賀之點也、

第三於治安關係、不但匪賊剿滅、僻地之民衆漸自覺由反滿抗日或共產黨之魔手、進邁樂土之建設、全滿無何等異狀、唯依事變有多少之刺擊及物資之漲跌、然無大局上之影響、當局已對之準備完了、於鐵道輸送力國鐵道一元化、滿鐵之輸送力、爲綽有餘裕、

今次事件之發生原因、全依中國側之不法射擊、條約上雖無通報之義務、日本軍隊對二十九軍通報演習、然實施不法射擊、是係中國側統制力亂脈之結果、不異蘇聯之混亂化、曩發現西安事件、蔣介石之統制力全呈墮地之狀態、

反之、友邦日本俱與事件發生、天皇皇后兩陛下爲御還幸啓於東京、近衛內閣向世界聲明公明之立場加之表明重大之決意、政友會民政黨、社會大衆黨舉國一致決支持政府、財界亦激勵政府、又民間軍隊慰問之聲充滿於全國、對之滿洲國已有開原、鐵嶺、安東地方商務會、決議日滿不可離一德一心之趣旨、向近衛首相打電眞爲日滿一體之實現、中國軍不自覺實力之過少、受共產黨之操縱、致爾蠢動遺憾已極、吾人希望彼等之反省、而協力東洋平和之聖業、以與努力中國四億民衆之之眞正王道樂土之實現、

從吾人唾奸惡共產黨人民戰綫之打倒、吾人依此事變自覺滿洲國之精神的及經濟的之實力、同時欲伏圖民族協和產業強化並合理化、

在正義之前、 雖無何物恐怖、民族協和之大旂之下、悉確信其屈伏、

會後附有一言、 雖如何之問題請影響上之談判、則時局影響與別的影響、須爲大國民者要注意等語、

新麥豌豆均登市

【遼中】本邑地勢低窪、向以出產豆麥棉紅粮爲大宗、本年豆類棉與紅粮、雖尙未屆成熟之期、苗長暢旺、殊爲可佳、惟大小麥收成量太低、共有不能收穫原種之籽種數量者、豌豆尙較二麥爲佳、每天地平均可穫一石至二石、現下均已收穫登場、上市售賣、小麥每斗價國幣三元二角之譜、大麥每斗價國幣一元有餘、不准販賣、豌豆每斗價國幣一元八九角之譜云、

海商法 (圭)

第一百二十三條 左列之損害利害關係人、無須分擔、

一、加於甲板上裝載之貨物之損害、但在沿岸之小航海、不在此限、

二、加於屬具目錄、未記載之屬具之損害、

三、加於無船長之承諾、而被裝載之積貨之損害、

四、加於當爲裝載不向船長告明其種類及性質、而被裝載之貨幣、有價證券其他之高價品之損害、

雖前項所 揭物品之 利害關係人、亦不得免分擔共同海損之責、

第一百二十四條 爲共同海損之損害額、依到達之地及時之船舶價格、即卸載之地及時之積貨價格定之、但就積貨須扣除因其滅失、或毀損無須支付之一切費用、

第一百二十五條 裝載之際故意申告 低於積貨實 價之價額者、加於其積貨之損害、依被申告之價額定之、

前項規定於就及影響於積貨價格之事項、爲虛僞之 申告者、準用之、

第一百二十六條對於爲共同海損之費用須加算自其支出之日起、就船舶所生之損害自到達之日起、就積貨 所生之損害自卸載之日起至共同海損計算終了之日止之法定利息、

第一百二十七條 就定共同海損之分擔額、船舶之價格爲到達之地及時之價格、但於船舶加工作、或爲修繕者、須扣除因此所增加之價額、

第一百二十八條 就定共同海損之分擔額積貨之價格、爲卸載之地及時之價格、但須由其價格中扣除滅失時、無須支付之運送費其他之費用、

第一百二十九條 裝載之際故意申告高於積貨實價之價額者、共積貨之利害關係人、按其申告之價額分擔共同海損、

前項規定於就及影響於積貨價格之事項、爲虛僞之申告者準用之、

華北事變發生以後之奉天金融經濟界動向

依中國側之 暴戾 的不信行爲、勃發華北事變以來、對事變現地佔近距離、政治經濟上估南滿之中心點之奉天經濟界之動向、各方面 致深甚之注目、就附屬地中心之日人側動向、主爲批發物價爲中心集錄事變後之動向、他方城內中心之滿人側觀經濟事情之動向、一般的無變化動搖、現下頗於平穩裡推移、即今次監督官廳一般之自覺、俾無大變化之餘地、如金融界、從來滿人側金融業者一度遭過時局之急迫變亂之際、常投機賣買、匯暴漲等之現象爲旺盛、其間貪暴利者不少、依之著俾動搖金融基礎爲常例、 今次俱 與事變勃發、十四日有附屬地中心之日本側滿洲銀 行之事 變對策協議、次十五日有城內中心滿洲側銀行金融業者十二社(奉天商業銀行、世合公銀行、滙業銀行、志城銀行、瀋陽銀行、益通銀行、益發銀行、同益銀行、惠德銀行、天合銀行、興茂銀行功成銀行等集合於城內銀行倶樂部、協議事變對策、鑑于從來之弊、當局均談合金融機構之自主的破壞防止、投機賣買、 匯料金提 高之禁止等、再城內滿人側銀行金融業者、於資金關係、對華北各省縣有密接的關係、一度華北內勃發事變之時、從來直受影響招金融界一般經濟界之動搖而呈物價累漲、然今次因上揭完成作用、華北事變勃發以來、雖經過數日金融界一般經濟界均爲平穩、城內滿人側物價麥粉白米之漲價以外、概不見變化、現狀爲傍觀的狀態、再說城內滿商間依穀物佔買、放賣躊躇、金銀收買等貪暴利之者之有無雖不明、因瀋陽警察廳之嚴重取締、弊害不大、而瀋陽警察廳佈告之取締規則達左記諸項目、

一、散佈流言蜚語者、

二、貪圖暴利高抬物價者、

三、收買物資者、

四、收買金銀者、

五、以國幣變換金銀者、

六、被流言淆惑而暗行存款者、

七、無故失踪於中國方面者

最近之物價漲貴 不基輸送力逼迫

最近特產物及其他一般物價呈顯著之昂漲、該原因隨伴華北事變勃發軍事輸送上、鐵道總局輸送機關均受動員故流布一般貨物輸送停頓之說、全滿經濟界有搖動之傾向、鐵道總局鑑該事實二十日以大村局長談話之形式發表左記趣旨、且明示事實無根之旨、

關最近之物價漲貴原因、依今次華北事變、以特產物輸送力逼迫之事實爲一原因之說已有流言、然滿鐵會社、對今次之華北事變籌劃人的及物的設備之充實、對一般貨物之輸送極力謀進步以免影響、

最近社綫方面、依『遲延承知』之特約爲應需、然甚時間之推移、顧慮萬一之場合、對現場採用萬全之策、觀最近貨物輸送之概況、一般營業貨物持込、發送、構內存貨等、比前年同期搬入延數呈示增加、發送延數亦隨伴之爲增加、構內存貨漸支持一日分發送數量、對混保出庫、情勢無變化之場合、以責任有實施之自信、故地域的關係、一時的雖有貨車配給遲延等、因華北事變一般營業貨物之輸送力不呈逼迫、故以輸送力之逼迫、爲特產物、其他物價漲貴之主要原因爲不當也、

滿洲之漁業 (5)

七海洋魚業(續)

定着漁業數達三百三十餘、此大部分爲小張網 及亮網漁業、漁獲物爲蝦類、黃花魚、鱗刀魚、台鮁魚、以鮁魚蠣黃爲主、廿年額約五十萬圓程度主安東方面消費、鴨綠江之銀魚鱔魚漁場、同江口之偏口魚楊板魚漁場、爲著名之產出、

三、勃海沿岸

由關東州境復州至山海關之沿岸、交通運輸、爲比較的便利、依大集散地營口之關係、將來頗爲有望、掛網、釣鉤、拉網及光 腿網之漁 船占大部分、定置漁業、有四四八之漁場、該漁撈法、亮網漁業、占過半數、張網及小網次之、產額約二百萬圓、今後並行熱河地方之開 發及華北 地方之安定、其他之遼西五縣、比營口蓋平二縣不劣、發表過程、此點比黃海方面、有多大之希望性、

四、魚種、魚期及漁場

黃渤海兩沿岸好漁場、渤海沿岸殆不能認、渤海沿岸魚之本場、魚圈、望海、西河套、二界溝等、爲著名之船根據地、重要漁船停泊地除安東、營口、葫蘆島、大孤山天橋廠(西河口)等、亦悉在渤海沿岸、

△黃花魚 六月—六月 渤海側魚圈、望海台、營口冲、菊花島冲等 五月末—八月末 黃海側—安東冲

△鮁魚 六月—七月 渤海側魚圈、望海台、營口冲、菊花島冲 四月下旬—六月上旬 黃海側—安東冲

△鱸子魚 七月—九月 盤山 錦縣 蓋平 沿海

△鱉子魚 七月—九月 營口、蓋平、錦縣 沿海

△梭魚 三月—十月 營口、錦縣、黃海、其他 渤海沿海

△比目魚 七月—九月 興城 綏中 莊河、蓋平

△偏口魚 五月—九月 莊河 綏中 沿海

△鰺魚 五月—七月 營口 錦縣 莊河冲

△青皮魚 六月—七月 蓋平 復縣 沿海

△白米子魚 五月—七月 蓋平 復縣 綏中 莊河 安東沿海

△太刀魚 八月—十月 復縣、興城、綏中、莊河 沿海

△對蝦 五月—七月 蓋平、錦縣、興城、綏中 莊河沿海

△海蟹 五月—八月沿 海各處

△海蝦 四月—十月 沿海各處

△蛤子 五月—九月 營口 盤山 沿海

(甲) 定所漁業

定置漁業、以定所構網漁業爲主、

△樁網漁業

本漁業屬於定置漁業、係一種建干網、遮斷干潮時魚類退路、施行因定裝置、利用潮汐干場之差、使用漁具爲拉網、小邊網、二扣網、毛扣網、改良亮網、漁獲主類、爲蝦及青皮魚、規模、滿洲國人於定置漁業中爲最大、

△張網漁業

沿潮流囊網爲固定裝置、係沿岸定置漁業之双璧、漁獲有三東省傳來、但與樁網漁業爲四種、鰨、鳥海等、漁期爲春秋二期、

△鬚籠網漁業

實施於渤海南部之東西兩岸、爲比較的大規模、ソチ高魚、高魚コウライ爲主漁、

△底刺子漁業

普通之底刺子網漁業、主使用ヒラ漁、

(乙) 遊動漁業

△大拉網漁業

爲大規模之地曳網漁業、有廣大之網曳場爲必要、故不能期待、

△掛網漁業

魚類纏繞網地、又網自內刺之漁網定着器具依柱木及錨、有流網及掛網之二種、漁航係帆船

△拉網漁業

依帆船爲底曳網漁業、有一艘曳之發拉網漁業、及二艘曳袴襠網漁業之二種、

△撒網漁業

水面不一定用漁網、代表的者爲風網漁業、

△鉤釣魚業

有餌料漁業及空鉤漁業之二種、

光陸 CAPITOL THEATRE
藝華公司有聲佳片
花燭之夜
七月廿二日 廿三日 廿四日
▲洞房春暖是怎樣香艷透骨
▲彩鳳隨鴉是怎樣哀怨酸鼻
幽默滑稽 袁美雲 周璇 關宏達 王引
同時開演 世界名片 菲洲之呼聲

天光電影院 TIEN KWANG CINEMA
廿一日至廿三日開映兩大名貴巨獻
大西關大街電話(二)三二七八一一一一
華納影片公司偉大海戰巨片
美國戰艦隊
詹姆士賈克奈領銜主演
千萬演員血汗精品成功
藝華影業公司超特哀艷偉構
新婚的前夜
黎明暉、倉隱秋 袁叢美、徐卓呆主演
全部有聲對白絕藝作品
下期開映 十字街頭 明星鉅片

東安電影院 電話2.3542
想看海軍不要錯過
▲各國潛水艇大出動攻敵!
▲數百軍艦在太平洋轟炸!
世界大海戰
全部有聲
票價一角
下期演 敢死隊

奉天市公署職員募集
一、試驗場所 奉天市公署會議室
二、試驗日期 康德四年七月廿四日上午九時
三、資格
(一)三十歲未滿具有中等學校畢業以上學歷者
(二)滿洲國日語檢定試驗三等以上合格者 及具有同等以上語學實力者
(三)於滿洲國有籍貫滿五年以上居住者
(四)手續 親筆繕具履歷書 添附照片及身體檢查証語學檢定証在七月廿三日中午前提交市公署人事股

瀋陽縣公署招募職員 公告
一、資格 高級中學以上畢業或具同程度之學力者
二、試驗 (1)期日 七月二十九日上午八時 (2)場所 奉天市西下窪子瀋陽縣農民修練所 (3)試科 作文(包含公牘)建國精神、數學、珠算、口試、
三、報名 (1)期日 自七月二十三日起至二十七日止 (2)場所 瀋陽縣公署總務科庶務股 (3)手續 親筆履歷書乙份最近二寸半照片一枚最後出身學校之畢業證書(驗畢發還)

海運業 東洋商會奉天出張所(本社大阪)
海陸運送 通關代辦 一般運送
奧村運送 奉天支店
搬家—親切 皮外—詳細 運搬—迅速
奉天宮島町一六番 電話長三—三三二五番
大連武藏町五番地 電話長八二二三番

代理 商標 發明 意匠 商業登記 公司登記
事務所新京東五條通三番地(取引所南對門) 電話三—五七七二番
前實業部商標局 囑託 勳六位景雲章 辦理士 中根齋
奉天辦公處 商埠地四經路二五寶隆洋行 小西關大什字街西三益洋行 電話 城內二一九一 中央二一七〇

本報廣告事務 請通(二)二〇二一番

奉天警務廳化驗 瀋陽警察廳註冊
治痔瘡葯
化痔龍散 化痔藥膏
主治 二十四種痔症如各種痔漏大便走血奇痛奇癢濃血潰流凡用此散劑外擦化痔藥膏痛止濃消不受困苦
藥價每料兩大袋十二付五元 半料一大袋三元(外埠匯款函購 免收郵費)
化痔葯膏 每盒國幣一元(外埠者) 買一盒送一盒
外數 所奉天大西邊門外南三經路四十二緯路門牌二十六號 張二多堂啓
(函索痔圖說明付郵票四分即寄)

恭叩
暑中台安
奉天
七福屋百貨店
電話(三)六八一一番

自行車燈
手提式
（原名ナショナル）
納閃能携帶電灯

妻……郎君！儞的身體當加保養請儞每晨喝幾盃吧！
夫……是的我從此便要喝葡萄酒了
補血強壯
百杯健康
千杯延年
赤玉牌葡萄酒
(13)

天熱與皮病

天熱雖非皮病之起因却能促皮病之傳佈熱能使毛孔擴張再如現在天氣熱而兼濕皮膚病菌繁殖尤易苟遇蒼蠅或其他媒介物帶此病菌附着於擴張之毛孔由毛孔侵入皮裏則皮病生矣防此傳佈端在搽用如意膏一見皮膚發癢或發炎立搽此膏藉以滅菌寧炎而免其傳染焉如意膏爲可靠之涼膚止痛速效療膚藥凡熱痱日炙足上起泡濕疹疥癬頭瘡面疹痱疹割破灼傷燙傷跌損等等均善治之各藥房皆有出售或逕向上海江西路四五一號韋廉士醫生藥局函購一切信件可由奉天和記洋行轉上海韋廉士醫生藥局

唯一痔藥
化痔散　龍土
化痔膏
奉天大西邊門外南二經路分所西門牌二十六號
張三多堂
函索痔圖痔病之發源付郵票四分即寄

大連汽船出帆

●青島上海行
▲大連丸　七月廿四日
▲奉天丸　七月廿六日
●天津行
▲濟通丸　七月廿三日
▲長平丸　七月廿五日
基隆高雄行
▲山東丸　月　日
▲山西丸　七月三十日
●新潟伏木敦賀行
▲河南丸　七月十七日

大連汽船株式會社
一、上海航路上午十一時開船改爲正午
一、台灣航路下午四時開始改爲同五時
芝罘威海衛清津雄基船票發售處
日本國際觀光局奉天分局大和旅館出張所
全城內分所（哈爾賓新京各地日本觀光局）
日電三—四六一一

阿波共同汽船大連出帆

●開往芝罘衛海威仁川
▲卅六共同丸　月　日
●開往天津
▲長山丸　月　日
●開往芝罘
▲廿八共同丸　月　日
●開往芝罘威海衛青島
▲十六共同丸　月　日
●開往仁川鎭南浦
▲第三壽丸　七月廿七日
大連市山縣通　電話二—五〇〇一
阿波共同汽船會社

大阪商船大連出帆

開往門司神戶大阪　上午十一時開
▲烏拉爾丸　七月廿二日
▲哈爾濱丸　七月廿三日
▲熱河丸　七月廿四日
▲貝格爾丸　七月廿五日
●開往基隆高雄（不載客）　每月三回
●開往天津（不載客）　每月七回
開往三•鹿•那
▲貴洲丸　每月三日十八日
船票發售處　滿鐵沿線各站及各埠日本國際觀光局
車船連運票（往復票火車票減二成輪船減一成）通用期限兩個月大連門司神戶間船價往復票減二成通用期限三個月
△專屬貨物代辦處　各地國際運輸株式會社
大阪商船株式會社
大連支店
奉天事務所

惠通行出帆

●開往芝罘威海衛仁川
▲利通號　月　日
●開往門宇廣
▲照國號　七月廿六日
●開往芝罘
▲昌平號　月　日
電話二一三八五一　二一六八二一番
惠通行

牙痛!!頭痛!!
一服止痛
安全迅速
回効散
刺々作疼難忍的牙痛、祇以一份的回効散、立刻雲散霧消、又對於錐鑿般的劇烈頭痛、也有頓刻消退的効果。本藥不但兼收此双重的[illegible]効、而且因其常用、有健强全身神經的偉力、誠爲家々必備人々必携的聖藥也。
藥價　二十錢・三十錢・五十錢・一圓・二圓・五圓
東京——大阪
總發售處森田製藥所

阿司匹靈
二片裝
新價目

二片裝阿司匹靈實行新價目後更為經濟從今以後勿再購買單片阿司匹靈以免購得冒牌貨品因冒牌貨品藥味不佳溶解遲緩有害無益也購時請認明二片裝真正阿司匹靈包裝如上圖所示拜耳阿司匹靈每片上均有西文拜耳十字商標
BAYER
拜耳
十字商標
為良藥之明証
阿司匹靈專治頭痛傷風風濕等症

染白髮紅毛之靈液
那伊斯
各界淑女諸位啊！儞們赶快購得靈液"那伊斯"染髮染髮、那麼着儞們的頭髮、一定倍舊加增美麗光澤、永遠不知老罷。
"那伊斯"原來染髮最容易、若是將此一染、不但頭白鬚髮淡黃難分別、而且加倍光澤、並無走色及毛髮損傷之虞、而永保染色。女史各位赶購試試罷。

定價　試用瓶四十戔　小瓶五十戔　大瓶九十戔
本品貼有華文仿單各藥房均有發售

盛京時報

明治卅九年十月廿四日
大同元年七月廿六日
第三種郵便物認可

發行所 盛京時報社
奉天隅田町九番地
發行人 染谷保藏
編輯人 菊池貞二
印刷人 東光明

七月廿二日

號外

本號外不再誌本紙第二面有重要記事請讀者注意是荷

藏相對各顧問官 說明財界之影響

【東京二十一日電】今日宮中樞密院本會議散會後、晨十時四十分、因樞府側希望、賀屋藏相在等候室對各顧問官關於今次華北事變及財界所及之影響、有所詳細說明、陳述今次事變、對於財界並無特別影響、亦無對於財界壓迫之事、又匯兌關係、亦無大變動、希無須有何等憂慮云云、繼而陸軍省岡本中佐、關於本月十四日以後、日華兩軍在華北分佈狀況及最近華北情勢、詳明闡述、並表明日軍遵照既定方針始終以事態不擴大現地解決方針臨之之旨、答覆顧問官質問、下午零時半始散會、

華方撤軍約定 尚未完全履行
事態又逢遭重大危機

【北平廿一日電】駐屯衙門口一帶之廿九軍、今廿（一）晨十時向西苑兵營開始撤退、至午后一時全部完了、但在永定河左岸八寶山及右岸盧溝橋附近一帶之華軍、聲稱未接受撤退命令、現尚未履行約定、事態又復逢着危機、日軍當局極爲憤激、以爲華方如斯不誠意已到決意之時、松井特務機關長、爲責華方不信計、帶同今井武官中島顧問、于午后六時、往訪宋哲元於進德社、目下嚴重抗議中。

【北平二十一日電】中島中校、笠井少校、程規賢少將等中日兩代表者一行、爲監視八寶山及宛平縣城對岸華軍撤退狀況、前往現地、惟該地一帶華兵、仍不肯移防、並且對中日兩國代表者之撤退勸告、始終以『吾等並未接受何等命令、故絕對不敢撤退』之口實、不但不肯撤兵、反而督勵兵士、忙於增强構築陣地、二十九軍軍長宋哲元命令、已明瞭其不得徹底於其部下、不服最高長官命令之軍隊、即在日軍眼前蟠据、則何時惹起何種不祥事態、此實不得豫斷、該地一帶、仍不得謂之安全地帶、衝突危機、仍未完全消滅云、

衝突危機暫得除去 但尚有中央軍北上問題

【北平二十一日電】第三十七師部隊、由日本代表中島、笠井兩軍事顧問及華方代表程規賢旅長在場監視下、自午前十時起開始撤防、又盧溝橋一帶第三十七師、亦自正午起漸次撤退、至此盧溝橋方面中日兩軍衝突危機、暫得除去、惟中央軍仍敢蹂躪梅津、何應欽協定源源北進、此頗堪注目、今後問題、只有中央軍北進問題云、

日本第一線部隊 現仍確保協定綫

【一文字山二十一日電】記者爲探查廿一日午前十時華軍撤退狀況、午後一時半登一文字山頂、以千里眼遠望宛平縣城、據調查、被日軍崩壞之城內、不但無撤退情形、反之記者登山上之前後二十分鐘、華軍又不法發砲、已有數棵槍彈狂飛頭上、企圖入城之記者與同行之寫眞班、不得更向前進、不得已斷念入城之計畫、日本部隊、對華軍間接的不法射擊絕對不去應酬、又除中島中校等入城以外、日本前線部隊、仍駐防昨日位置、一步未行前進、仍然確守協定線云、

前線訪問記

【豐台二十一日電】記者於二十一日午後、前往昨日兩軍砲擊之西五里店、一文字山一帶戰線、詳細觀察附近、此日天氣酷熱、屋外爲百二十度以上、記者等搭乘大汽車、前進西五里店後方遙望長辛店高地至八寶山華軍陣地、彼方遂守沈默、自晨來祗射擊數顆子彈、記者由土中發見不發子彈、彈痕在土上草叢中、到處可見、此日直屬部隊長鈴木上校、特由〇〇前來西五里店、對昨日膺懲砲擊功勞者赤松〇隊長予以賞讚及安慰、該隊長對此談話如左、

余自士官學校時代以來所抱希望、今已得實現、望樓以一彈、城門以五彈、完全破壞、日軍由山上打砲、因此命中率甚佳、並且並沒有砲彈不發等弊害云云、

又一文字山筒井〇隊、除步哨兵數名外、全員均裸體休養在樹陰下、疲勞之兵士、正在酣睡、遠望八寶山方面、宛平古城、在二十數時間前之面貌、今已完全消滅、望樓亦完全被擊毀滅、城門一帶、充滿淒慘之空氣、由一文字山約離五十米突之草叢地帶、即小林軍曹名譽陣亡之地點、筒井〇隊長對記者說明該軍曹陣亡當時之壯烈情形、其聲音漸次微弱、眼眶充滿眼淚、思念部下之心、記者甚爲感動、不久由一文字山及筒井隊告別、記者又乘汽車返根據地、

華學生混入兵營並第一線 盛行鼓動抗日意識

【北平廿一日電】惹起華北事變以來、在盧溝橋附近頑强抵抗之第廿九軍二百十九旅二百九十團長吉星文豪語、謂『宛平城爲義地、吾與城俱存亡』、前線士氣益昂、不聽宋哲元之命令、盛擧抗日氣勢、此外在宛平縣城內、有多數人民戰線派共產系學生蟠踞、與廿九軍同張抗日共同戰線、

【又電】據支那週報所載滯在西苑之各學校學生、因事畢、已分乘汽車歸還北平母校、足証抗日學生、自事變發生以來混入西苑三十七師兵營並第一線陣地、煽動抗日意識、

駐日英德蘇各國使節 諒解日本公正態度

【東京二十一日電】駐日德國大使馮、伊爾克森氏、今日午后三時、往訪廣田外相於外務省、又駐日英國代理大使德斯氏、訪問堀內外務次官、又駐日蘇聯代理大使得齊曼氏、往訪東鄉歐亞局長、關於華北事變現地情勢、及其他各種情報、詳細聽取說明、並擧行種種會談、聞各國使節、對日方至誠公正態度及因不統一華兵不法行爲所發生之事態、以及事態惡化嚴重之實狀、均得深切諒解辭去云、

許大使往訪外相 廣田促華方猛省

【東京廿一日電】駐日中國大使許世英、廿一日午前十時再訪見廣田外相、會見約亘一小時、許大使說明廿日晨、在寧由王外長致日高參贊之國府備忘錄之趣旨、廣田外相對之略謂、日本政府之所主張、以今次事變、須依就地協定解決、對此須要中央政府之核准者、令人不解、且爲不法、日帝國政府、依然希望就地解決、並在他面、限於存在之挑戰言動及對日軍之挑戰行爲、不得不嚴重監視、督促華方反省、許大使對此約言迅速傳達本國政府之旨、

射擊日飛機部隊 確係中央軍行爲

【天津廿一日電】據華方之情報云、十八日在平漢線元氏驛附近、曾射擊偵察中之日軍酒井機之部隊、乃爲三十二軍（即商震軍）之第百四十二師、而因酒井機之應射、兵十二、馬十八匹、已負傷矣、然中國新聞、雖稱爲旅客列車攻擊日軍、但依前記情報並空中寫眞、確係向河南省移駐、受中央統轄之商震軍之中央軍者、乃爲明瞭、更據由太原方面之確息云、中央軍高桂滋之第八十四師、十八日午後以來、節節實施依鐵道向大同方面輸送兵力、主力在寧武驛已行下車、再該列車、尙滿載由各地之避難民云、

日本新聞協會 決議支持政府

【東京廿一日電】日本新聞協會、廿一日午前十一時、擧行理事會、關於現下時局、決議如左、立即通達近衞首相、杉山陸相、及米內海相

決議

我日本新聞協會、基於東亞時局不安定、並國際公道之基準、支持帝國政府之措置、後援陸海軍將兵、併將全國人心、振興而且說統一、力求政府貫徹目的、

華軍構築陣地

【漢口廿一日電】據視察隴海線之某旅客談、中央軍現在徐州構築廣大防禦陣地、已完成共八成工作、該地有飛機三十架、在開封第十二師、在鄭州第二師第九十五師、最近前後來到飛機似有三十架、華方作戰、似已完了最前線準備、現正準備擴大最後陣地之隴海線軍備、

【又電】據當地接到之消息、華軍在山西省代縣、設置空軍前線根據地、已由洛陽輸送飛機十架、

華第百三十師 似已到抵黃村

【豐台廿一日電】據可靠消息、在平漢平津線中間河間之趙登禹部第百三十師、混成第廿七旅率第六百七十九團以下約二千名、及第六百八十一團以下約二千名、共計四千名、于廿日淸晨由河間出發、是夜由固安渡永定河、似已到黃村、第百三十師由二二廿七廿八等四旅與特務團而成、此次移動、似依中央政府指令、進出黃村、果爲事實、則黃村豐台間、相距僅僅三里半、日軍第一線之河邊部隊、更加緊張云、

中央軍軍備 現節節進行

【天津二十一日電】由南昌方面飛來之中央軍所屬高速度優秀轟炸機共七架、廿日飛抵山東省益都、又由南京方面、爲防空山東全省、大批高射砲已運抵魯省各主要都邑云、

× × × × × ×

國府下令增加 抗日放送

【上海二十一日電】國民政府無線電信委員會、與交通部協議、自華北事變勃發以來、對國內盛行抗日救國放送、頃悉、政府日前對該委會、訓令增加抗日放送、因此近日來抗日放送、每日異常增加、各地民衆抗日意識、俄然深刻云、

華方軍用列車 源源開始北上

【天津二十日電】頃據某消息靈通方面宣稱、侵入河北省境之中央軍、其兵力的達三師團、又除此以外、在山西河南省境之中央軍五師中、騎兵約二師、現正待期、按其情勢、駐防保定、第二軍之第七師及三十一師之軍用列車、通過平漢線許州、現正北進、又積載第五十七師步兵約千名之廿輛連結軍用列車、已由隴海線徐州出發北進、

商震往廬山

【漢口十九日電】商震於十九日午前、乘平漢線列車抵漢口、當即赴廬山、此可視爲被任命平漢線全面的總指揮、由蔣介石受對日作戰之重要訓令

華軍暴戾行爲 層出不窮
關於不法事實軍部詳細發表

【東京二十一日電】日本陸軍省、關於盧溝橋事件就地協定成立後、華方背信不法事實、二十一日午后發表如左、

期於七月九日午前五時、華方容納日方要求、決撤退盧溝橋部隊、但過午前六時、華軍不但不撤退、反而增加兵力、七月十日午前七時、華軍佔領龍王廟、繼之對盧溝橋附近駐防日軍、不法猛攻、（此時牟田口部隊長親率手兵、大擧逆襲、至午後九時、占領龍王廟）

七月十一日午後八、華方雖已對日方提出文書、通告承認日方要求、但是日午後十一時、又對五里店附近日軍、華軍竟開始不法攻擊、（此時日軍未加應戰）

七月十三日、日本步兵約一小隊、通過馬村時、第三十七師警戒部隊、竟向日軍加以不法攻擊、（日方陣亡竟出三名）

七月十四日、日軍騎兵隊通過馬村附近時、先知該地有華軍駐防、因此爲避衝突、經該村南方前進、惟駐防該地華兵、竟發見日本斥候、突然加以不法射擊（日軍陣亡一名）

七月十九日、離盧溝橋西方即五里店西方日本警戒部隊華軍又加以不法射擊、又由盧溝橋方面、華軍以迫擊砲對日軍猛擊（山崎上尉受重傷）、推日駐紮軍、對於華軍屢次背信不法行爲、極度憤慨、對冀察當局、發正式通告、聲明二十日以後、將採獨自之行動、至午後十一時、關於口約實行法之細目協定、終了簽訂、

七月二十日午前二時及四時兩次、華軍又由盧溝橋方面、以迫擊砲對日軍加以轟擊、又午後二時半許、由盧溝橋八寶山方面、頻對日軍加以猛烈射擊、日軍砲兵不得已與此應戰、未幾、華軍遂保沈默、日本砲兵本不願與此應戰、故當即中止射擊、不料華軍執拗、又加以挑戰的不法射擊、於是狀況之下、遂至夜間、至華軍時時對日軍陣地、敢行射擊、故日本砲兵以大砲對盧溝橋華兵應戰、此次戰鬥、日方死傷者竟出數名

除上述以外、尙亘數次、華軍竟敢切斷北平天津間日軍軍用電話線、

七月十九日、陸軍運輸部塘沽出場所、臨時構築棧橋、被華軍砲壞、（日軍對此暴擧、斷然應戰、）

鑑於華北事變 國同決提決議案

【東京二十一日電】國民同盟、鑑於今次華北事變、以特別議會爲機、決提出關於國民精神之緊張、作興質素勤勉美風之決議案、對各派努力鼓吹該案骨子、企圖以滿場一致通過成立該案、頃聞該黨定二十二日午後院內所開之第一議員俱樂部首次理事會席上、提議該決議案具体案、然後作成決議文云、

日特別議會明日召集
各黨派協議對議會方策 本次議會當可圓滑進行

【東京廿一日電】第七十一屆特別議會、爲近衞內閣最初之議會、定于廿三日召集、政民兩黨社大黨以下衆議院各派漸呈活氣、二十二日除國同外、各派一齊開議員總會、協議對議會策、同時決定院內總務幹事等、整備對議會陣容、於召集日之廿三日、貴族院即日成立、衆議院、選擧正副議長、于廿四日成立、廿五日擧行開院式、首相施政方針演說後之實際的審議、當在廿七日以後、審議期間、爲十二日之短期間、且反映華北事變之重大時局、議會於擧國一致体制下、當可圓滑進行、

首相施政方針 演說草案起草

【又電】關於在第七十一屆特別議會近衞首相施政方針演說、現正由風見書記官長、瀧法制局長官起草草案中、（原擬于廿日閣議決定）、但因華北事態急轉、特行緩期、決定付議廿三日之閣議而決定、然首相之演說將打破從來之型式、務避徒行羅列抽象的政策政綱、力採以平易之言辭簡潔表明政府主義主張之重點部分、內容先言及此次之華北事變、强調其重大性、對國民擧國一致的支援、表示感謝、同時希望今後更與一層的協力、陳述東亞安定勢力之日本地位、並闡明現內閣所倚立之思想的立脚點、力說實現國內各階級之融和、以誘導新時代、由此見地、財政經濟方策、以調整物資之需給、擴充生產力並國際收支之適合等爲三原則、力說政府將向充實國防、安定調和國民生活之具體的政策努力邁進之旨、又關於革新政策第一步之新設保健社會省、養成熟練工者、以便充實勞動力、亘滿日兩國確立新經濟體制、中央經濟會議之運用及議院制度之全般的改革等、亦將示其決意、

矢野征記將任 情報第一課長

【東京二十一日電】日外務省情報部第一課長佐藤敏夫、近調任駐英大使館一等書記官、隨之情報部內實行更動、將第三課長田代重德調任第一課長、又第三課長職已內定起用由滿返國之前任滿洲國外交部參事官矢野征記、但因事變之關係、正式發令、恐稍遲延、

公森鮮銀副總裁 由東京赴華北

【東京廿一日電】公森鮮銀副總裁與在京中之加藤鮮銀總裁並大藏省當局、關於在華北鮮銀劵問題等協議、茲已事畢、當于廿二日由東京出發、急赴華北、

西豐丸在朝鮮海 因衝突浸水

【長崎二十一日電】二十一日午後一時二十八分、據大連汽船會社所屬西豐丸（二八八四噸）所發無線電、該船在北緯三十四度三十三分、東經百二十五度四十三分之地點、即朝鮮西海岸、因濃霧竟與小谷長之助所屬船喜久丸（一九三九噸）衝突、西豐丸在舷□損傷浸水、又喜久丸在船首受損傷浸水、目下兩船、均陷於危險云

華北事變畫報

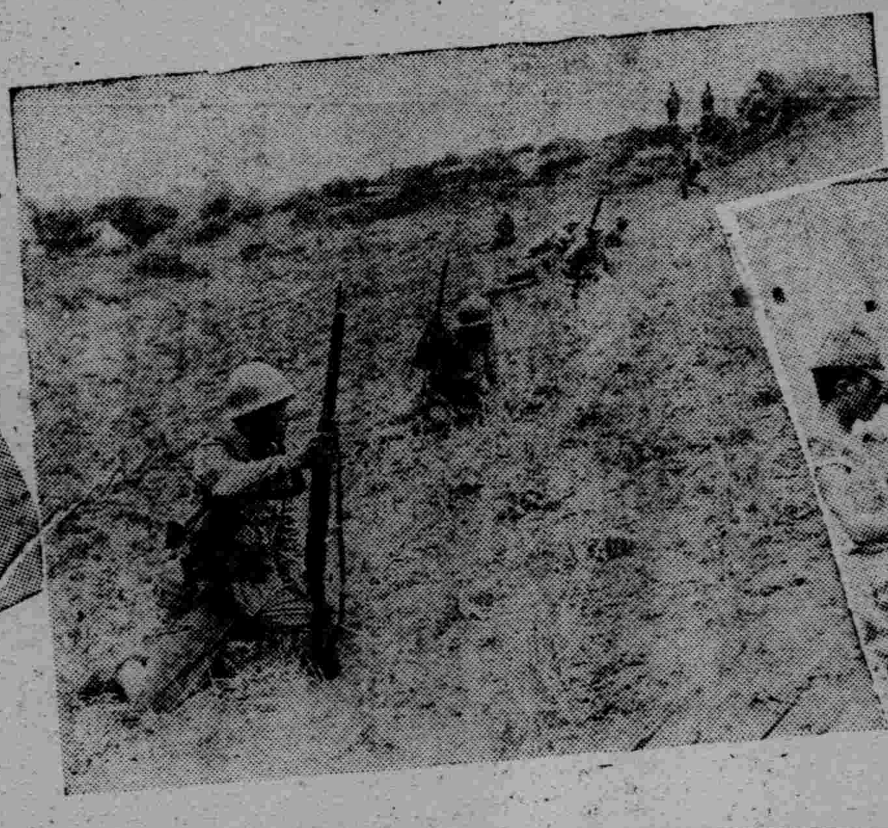

一、聽取戰況報告之牟田口隊長
二、視察〇〇〇〇方面之河邊〇隊長
三、活躍中之砲兵隊
四、步兵第一線部隊
五、緊張之一文字山
六、踴躍之步兵隊
七、陣地工作
八、進軍喇叭響喨

滿德親善慶祝會 今日舉行

滿德親善慶祝大會、業經首先於新京舉行、已誌本報、茲奉天慶祝大會、業經籌備終了、即經定於今二十二日午後六時許、在千代田公園內盛大舉行慶祝式、現省市各機關團體商民人等、除一律懸旗表示慶祝外、並均佩帶黃色之慶祝徽章、以示兩國國民之永久親善、同時於式典終了後、更於滿鐵紀念會館、舉開講演大會、預想今日定呈空前盛況云、

又駐奉之德國總領事、爲向省當局先期聯絡、及表示謝意起見、特於二十一日正午前、往省公署向葆省長竹內次長以下表慶示意云、

承德放送局 今日開局

電電會社、鑑於非常時局、爲擴充强化國內放送網、曩經起工之承德放送局、最近告竣乃定于廿二日舉行開局式、該局名稱爲ＭＴＨＫ、周波數九一五基羅、電力五十瓦特、專中繼大連及新京放送云、

獻金踴躍

鑑於華北事變之重大性、獻納國防費、逐日向駐奉特務機關獻金、滿洲電業春日町營業所從事員十圓五角、又奉天省公署滿系官吏五十圓、均於二十一日獻納云、

衛生講演大會 定期舉行

奉天省市當局、爲確圖應付非常時關於省垣防疫之陣容起見、特經舉開討議、同時對於實施工作各項、亦經擬定已誌本報、茲該各方面爲對於社會衛生指導者、先期有所指示計、特經擬定於本月二十七日午後一時許、在省公署警務廳大講堂內、召集市內各醫師醫士等、舉行衛生防疫講演大會、此次講演者、已擬定爲警察廳衛生科股長王世恭氏云、

保甲衛生日 成績極佳

爲謀奉市商民清潔化、並注重衛生杜絕傳染病發生、警察廳保甲股實施之保甲特別衛生日、已於廿一日、全市各保甲一律舉行矣、此次舉行之保甲衛生日、爲第一次、擬定第二次於八月間舉行、第三次於九月間舉行、以資喚起市民之衛生思想、及防疫之要諦、聞此次舉行之成績、尙爲良好、當局擬於第二次之保甲衛生日、更行努力實施云、

縣教員講習會 定期開始

瀋陽縣教育局、爲使各小學校教員素質向上、利用暑假期間、由本月二十六日起、至八月八日止、亘十四日間、假大西關興化街奉天省立第二初級中學校、開夏季教員講習會、已誌本報、茲於開會期間臨邇、參加之各小學教員、於廿一日紛紛來省、由廿二日午後一時起、至廿四午後三時止、男女教員齊赴教育局報到入會、廿四日上午十時、在講習場所二中校內、舉行開會式、聞此參加之教員、爲二百名、共分爲三班、第一班爲校長五十名第二班爲男教員一百名、第三班爲女教員五十名、其講習科目、爲建國精神、學校經營、勞作教育、社會教育、縣政概況、教育法規、日本語、圖畫、手工、音樂、体操、家事裁縫等云、

新京管區防空演習 今晨起實施

【新京專電】新京管區防空演習、決定廿二日午前八時至廿三日午前八時止實施、新京統監部已發表第二次準備演習想定如次、

一、圍繞滿洲國之甲乙兩國數年來以悪辣手段、屢次侵犯滿洲國國境、且企圖攪亂治安至六月下旬以來、其行動、尤極暴戾、

二、滿日兩國基於建國精神雖依和平的外交交涉努力解決今察開戰危機迫切、爲極東防衛急行準備、新京地區、決于廿二日午前八時、奉防衛司令部命令、順序進行演習、

渾河堤防 一部竣工

瀋陽縣公署、對四五兩區之渾河沿岸河堤、爲預防夏期水患起見、於本月七日、已經開始興修、計北岸五區、懷信、守信、建信、忠信等村、長約二十八粁、刻已將竣工、南岸之四區卓智、益智、廣智、啓智、堅智等村、長約三十六粁、現因四區應修築堤防之處、青苗頗盛、雖有水患、亦不致有莫大損失、如果現在修築、則該處之青苗、必須損壞很多、該縣爲體恤農民計、對於四區之堤防、暫行緩期、待於秋收後、再行開始興修云、

十緯路小學 防空電影大會 今日二次舉行

奉天市公署主辦之防空電影講演會第一次、業於三經路兩級小學校內盛大舉行、已誌本報、茲第二次之大會舉行、即經定於今二十二日午後七時許、在商埠地十緯路小學校內舉行、除放映各項極有意義之電影外、並由劉警察署長市署盛文光視學担任講演云、

注意防空演電影

【三江】滿洲防空協會三江省支部、爲使市民週知防空之必要、期諸人人澈底了解、定期映演防空電影、已誌前報、頃聞影片已由郵局保險運到、於十五十六十七三日間、假春明電影園放演、任人往觀、不收分文每日開演兩場、十五日限日本軍警入覽、十六日限日滿學生入覽、十七日前場限滿系軍警入觀、後場限一般民衆入覽每場觀者、大爲擁擠云、

又發見密運土犯

【哈爾濱】自開江以來、不逞船員、每乘由下江返哈之機密運私土、迭經查獲、加以重辦、取締當局爲澈底掃滅計、曾屢與關係各方面討論取締之辦法、決再查獲、除由航聯局立即解職外、並與以嚴重之處罰、詎料一般大胆船員、竟敢依然密運、連日以來又曾發見二起、當局對之十分憤慨、茲將經過情形爰誌於下、

十四日由富錦入港之綏成號輪船、經專賣署搜查之結果、在船內搜出鴉片烟土三十五兩當即沒收、復於十五日由自富錦歸航之瀛濱號應接室內及煤炭堆中、以報紙包裹鴉片百九十兩、亦被沒收、對於密運者當局正在嚴重調查中、待調查判明後、必予以嚴重懲戒處分云、

大連各署 防諜活動

【大連】大連四署鑑於時局爲防、期於廿一日午前三時各管內一齊檢擧、大連署逮捕張明連(二七)外三十名、沙河口署楊廷發(二五)外十五名、小崗子署郁子明(二八)外六名、水上署亦逮捕十名、目下嚴重推究中、

法定傳染病 患者十一名

七月中旬奉市發生之法定傳染病患者、現經警廳統計終了其成績如左、

▲城內署界內、赤痢患者男一名、女一名、
▲南市場署界內、赤痢患者女一名、
▲北市場署管界、傷寒患者男一名、
▲大東區署管界、傷寒患者男一名、赤痢患者男一名、天花患者男二名、女一名、
▲皇姑屯署界內、赤痢患者男二名、
▲總計患者男女十一名云、

防空注意各事項

【海城】防護團本部、爲喚起防空之知識、以期澈底、而施行燈火管制、警備、提倡注意起見、及於十八日、特散佈傳單、茲將其注意事項、詳誌於下、

△警戒警報時候▽
一、須把外燈消滅
二、必要的電燈
(一)要掛電燈罩(或用管制電球)
(二)要遮蔽窗戶、(要用五張舊報紙以上的厚)
三其他的電燈
(一)用電燈罩、
(二)用布、或紙包裹、電燈使一坪地的面積、內有二燭光以下亮、或消滅、
△非常警報的時候
一、必要的燈火、與警戒警報一樣即可、但在電燈罩下、加一層薄布尤佳、
二、其他燈火要消滅、